



2022 VÝROČNÍ ZPRÁVA

Diakonie 
Českobratrské církve evangelické
středisko v Myslibořicích



VÝROČNÍ ZPRÁVA DIAKONIE ČCE STŘEDISKA V MYSLIBOŘICÍCH ZA ROK 2022

Obsah:

1. Základní údaje organizace, správní a dozorčí rada
2. Úvodní slovo ředitelky střediska
3. Poskytované služby
 - 3.1. Domov pro seniory
 - 3.2. Domov se zvláštním režimem
 - 3.3. Domov pro osoby se zdravotním postižením
 - 3.4. Pečovatelská služba
 - 3.5. Další poskytované služby a provozní zázemí
 - 3.5.1. Duchovní a pastorační péče, spolupráce s partnerským třebíčským farním sborem
 - 3.5.2. Dobrovolníci
 - 3.5.3. Kuchyň
 - 3.5.4. Prádelna
 - 3.5.5. Technický úsek
4. Sociální a zdravotní péče, aktivizační programy
 - 4.1. Zdravotní péče
 - 4.2. Sociální péče
 - 4.3. Aktivizační programy
5. Zajímavé události, akce a aktivity ve středisku v roce 2022
6. Ekonomika střediska a zaměstnanci
 - 6.1. Hospodaření organizace v roce 2022
 - 6.2. Zpráva nezávislého auditora
 - 6.3. Zaměstnanci, jejich podpora a rozvoj
 - 6.4. Fundraising, PR a realizované projekty
 - 6.5. Stavba nového Domova Pomněnka v Novém Městě na Moravě
7. Modlitba za Domov
8. Důležité kontakty

Název: Diakonie ČCE – středisko v Myslibořicích

Adresa: Diakonie ČCE – středisko v Myslibořicích, 675 60 Myslibořice 1

Telefon: 568 834 931

e-mail: diakonie@domovmysliborice.cz

webové stránky: www.domovmysliborice.cz

IČ: 00839345

DIČ: CZ00839345

Datová schránka: ID vkcjbbc

Bankovní spojení: ČSOB, a.s.

Číslo účtu: 297767439/0300

Ředitelka střediska: Bc. Michaela Grmelová

Správní rada: Bc. Michaela Grmelová, Ilona Pelánová DiS., Ivana Vrzáčková, Iva Malá

Dozorčí rada: Ing. Vlasta Slámová – předsedkyně

Mgr. Kateřina Svobodová – místopředsedkyně

Ing. Věra Bařinová, Mgr. Filip Boháč, Jitka Dufková, Ing. Tomáš Dolejský, Bc. Alena Hostašová,
Hana Najbrtová, Ing. Yvona Švaříčková.

Náhradníci: Jitka Denemarková, Mgr. Petr Haška a Ing. Vlastimil Novotný

Diakonie ČCE – středisko v Myslibořicích bylo zaregistrováno u Ministerstva kultury České republiky dne 21. 8. 2003 (dle zákona 308/1991).

Zřizovací listina byla vydána dne 28. 11. 1991 rozhodnutím ředitele Diakonie ČCE.

Diakonie ČCE – středisko v Myslibořicích měla v roce 2022 zaregistrovány tyto sociální služby:

- domov pro seniory
- domov se zvláštním režimem
- domov pro osoby se zdravotním postižením
- pečovatelskou službu



Vážení čtenáři,

dostává se Vám do rukou naše Výroční zpráva za rok 2022 a já přemýšlím, jak ji co nejlépe uvést. V minulém roce se podařilo mnoho dobrého a já za všechny tyto věci počítuji obrovský vděk.

V dalším textu se seznámíte s mnoha novinkami, úspěchy i neúspěchy, provedenými opravami, nákupy potřebných věcí. O tom všem píší ve svých příspěvcích za každou službu i úsek mí šikovní a pracovití kolegové.

Co ale nejvíce z loňského roku uvízlo v hlavě ředitelky?

Jsou to tři věci:

- 1) **Vytvoření nového týmu zdravotních sester.** O jeho budování a dalším fungování se dočtete v příspěvku nové vedoucí zdravotního úseku Radky Bulové.

Co ale zůstává v mé hlavě?

- úcta ke zdravotní sestře Petře Jakobové, která projevila velkou loajalitu a v podstatě zaučila celý nový tým
- radost z nového zdravotního týmu a přání, ať se mu daří
- vzpomínka a poděkování za dlouholetou práci bývalé vedoucí Jiřině Foltýnové, která odešla do důchodu
- poděkování za podporu a spolupráci celému týmu přímé péče

- 2) **Spolupráce s pastorační pracovnící Yvonou Švaříčkovou a příchod nového faráře Filipa Boháče** do třebíčského evangelického sboru. Za spolupráce s těmito skvělými lidmi jsem velmi vděčná.
- 3) **Zahájení stavby nového Domova Pomněnka** pro seniory s Alzheimerovou demencí či jiným typem demence v Novém Městě na Moravě. Zde musím poděkovat za vstřícnou spolupráci nejen kraji a městu a jejich zástupcům, ale především členům místního evangelického sboru, kteří nám vytrvale pomáhají.

Děkuji všem, kdo nám projevují přízeň.

Pomocí.

Radou.

Vstřícným jednáním.

Pochvalou a poděkováním.

Modlitbou.

Michaela Grmelová, ředitelka

3.1. POSKYTOVANÉ SOCIÁLNÍ SLUŽBY DOMOV PRO SENIORY

Poslání:

Posláním služby Domova pro seniory je poskytovat podporu a péči seniorům, kteří potřebují v každodenních činnostech pravidelnou pomoc druhé osoby. Důraz klademe zejména na respektování individuálních potřeb a zajištění klidného, plnohodnotného a důstojného prožívání života.

Cílová skupina:

Senioři od 60 let věku, kteří upřednostňují pobyt v křesťanském prostředí, a vlivem stáří, nemoci a ztráty soběstačnosti nejsou schopni sami si zajistit své životní potřeby, mají sníženou schopnost sebeobsluhy a nemohou již nadále zůstat ve svém domácím prostředí.

Vedoucí služby: Ilona Pelánová, DiS., tel. 568 834 942

Sociální pracovnice: Martina Cahová, DiS., tel. 568 834 958

Bc. Aneta Chládková, tel. 568 834 959

Střípky z Domova pro seniory

O klienty v Domově pro seniory se v roce 2022 staralo celkem 46 zaměstnanců v přímé péči. Na začátku roku se stále ještě museli všichni vyrovnávat s částečnými omezeními, způsobenými nemocí covid – 19. Naštěstí byla všechna v průběhu jara postupně zrušena. Nejvíce zatěžující pro všechny bylo používání roušek. Po jejich odložení klienti lépe poznávali personál a také se lépe dorozumívali.

Rok 2022 byl tedy o poznání klidnější než rok předcházející. Personál se snažil maximálně věnovat klientům a zapojovat je do dění v domově. Každý měsíc pro ně připravoval společnou oslavu narozenin s hudbou a občerstvením. V létě byly velmi oblíbené procházky do parku, často spojené s hraním deskových her či chytáním ryb v laguně. Na jednotlivých odděleních si všichni velice užívali různých „tvůrčích“ činností. Podíleli se na tvorbě dekorací, během roku pekli či vařili jednoduchá jídla a moučníky. Kuchyňky na jednotlivých odděleních jsou postupně dovybavovány potřebnými věcmi. Nechybí trouba, gril, mixér ani potřebné nádoby. Část tohoto vybavení jsme dostali od „Ježíškových vnoučat“, která plnila jednotlivá i společná přání našich klientů. Jedním se splněných přání bylo i společné pečení cukroví babiček s mladou rodinou, které se velmi vydařilo a společná setkávání pokračují při různých příležitostech i nadále. Od „Ježíškových vnoučat“ dostali klienti také řadu „soukromých“ dáreků, ze kterých měli velkou radost. Kromě hmotných dáreků to byly i dárky „zážitkové“, např. posezení v cukrárně či krátké výlety po okolí.

Během roku byla pro klienty připravena mj. oslava MDŽ, maškarní karneval, vystoupení mužského pěveckého sboru „Zvonica“ či děti z místní školy. Všichni si také rádi zapívali při harmonice s paní Hofbauerovou. I konec roku byl ve znamení mnoha akcí a koncertů. Přijel pěvecký sbor „Bádule“ z Ivančic či děti z Farního sboru Třebíč se svojí vánoční hrou. V létě se našim klientům velmi líbil koncert dechové hudby „Jižani“, který se konal v zámeckém parku. Na podzim si rádi zasoutěžili v dalším kole „Myslibořické olympiády“.

Personál, který se o naše seniory stará, má vždy velkou radost, když se jim podaří udělat i malé pokroky u svěřených klientů. Příkladem je třeba postupný přechod z mixované stravy na normální či zlepšení fyzického stavu klienta, který k nám přišel jako ležící a nyní už tráví s ostatními čas na vozíku a začíná postupně s chůzí.

Všechny tyto „drobné“ změny chtějí velkou trpělivost a individuální přístup k danému klientovi ze strany personálu. Aby je mohl personál postupně realizovat, potřebuje k tomu kromě svojí trpělivosti také řadu pomůcek. Těmi jsou postupně vybavována všechna oddělení. Na téměř všech pokojích mají klienti k dispozici teleskopické zástěny, zaručující soukromí. Postupně, dle získaných finančních prostředků, jsou obměňovány polohovací postele, pořizovány antidekubitní nafukovací matrace či toaletní židle. Klientům se dobře spí i pod novými dekami či v novém povlečení. Všechny tyto „drobné“ změny přispívají k lepší pohodě našich klientů i spokojenosti našeho personálu.



Zajímavá událost z Domova pro seniory

Oslava stých narozenin paní Boleslavy Achrerové

Nestává se zase tak často, aby se někdo v našem domově dožil sta let. Naposledy to bylo asi před deseti roky...

A přesto se to v roce 2022 podařilo! 13. 2. 2022 se dožila neuvěřitelných sta let naše klientka, paní Boleslava Achrerová, která přišla do našeho zařízení ve svých 96 letech z Moravských Budějovic.

Tato vitální žena oslavila svoje narozeniny v kruhu svých blízkých a zároveň společně se všemi našimi klienty a vzácnými hosty. Popřát jí přišel radní Kraje Vysočina Jan Tourek, starosta Města Moravské Budějovice Vlastimil Bařinka, starosta Obce Myslibořice Milan Palát a další hosté.

Na oslavě nechyběla ani Česká televize, která z ní pořídila reportáž.

Paní Achrerová zasvětila svůj život učitelství a dětem. Toto její životní poslání ji velmi naplňovalo. O tom, že to byla oblíbená učitelka, svědčí mj. i to, že na ni dodnes její žáci myslí a navštěvují ji. Její učitelskou činnost ocenil před několika lety také ministr školství, který ji pozval do Prahy na slavnostní setkání a udělil jí ocenění.

Věříme, že paní Achrerovou i nadále bude bavit život, bude se radovat ze svých vnoučat a pravnoučat a ve volných chvílích bude i nadále chodit na procházky do parku se svojí oblíbenou knížkou!



Statistika služby za rok 2022

Kapacita služby: 105

Počet klientů k 31. 12. 2022: 104

Nově přijatých klientů: 35

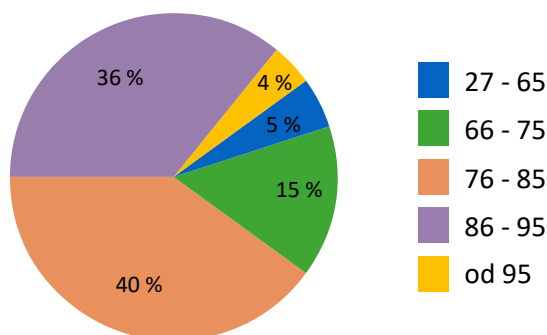

Věková pásma klientů Domova pro seniory k 31. 12. 2022

Věková pásma	Počet klientů
27 - 65	5
66 - 75	16
76 - 85	42
86 - 95	37
od 96	4

Obložnost: 98,01 %

Průměrný věk klientů: 81,96

Aktuální stav žádostí k 31. 12. 2022: 84

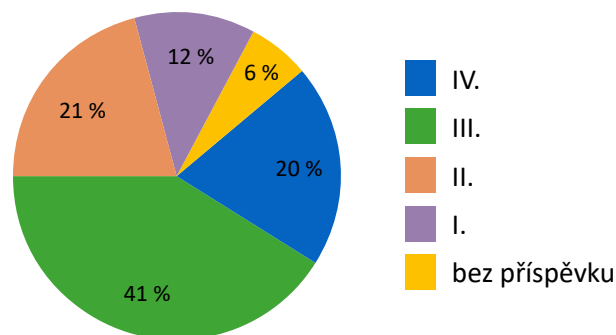

Rozložení příspěvků na péči v Domově pro seniory

Stupeň závislosti	Počet klientů
IV.	21
III.	43
II.	22
I.	12
Bez příspěvku	6



*„Konají-li dobře svou službu,
získávají si důstojné postavení
a velkou jistotu ve víře
v Krista Ježíše“.*

1 Timoteovi 3:13



Poslání:

Posláním Domova se zvláštním režimem je poskytovat potřebnou péči lidem, kteří v důsledku projevů demence potřebují pravidelnou pomoc druhé osoby a nemohou již nadále zůstat ve své domácnosti. Důraz klademe zejména na respektování individuálních potřeb a lidských práv, zajištění důstojného prožívání života a zapojení do společenského dění.

Cílová skupina:

Lidé s demencí, zejména s Alzheimerovou chorobou starší padesáti let, kteří upřednostňují pobyt v křesťanském prostředí, a vlivem stáří, nemoci a ztráty soběstačnosti nejsou schopni se orientovat ve známém prostředí, nedokážou přiměřeně vyhodnotit rizikové situace, kdy by mohli sami sebe vážně ohrozit na zdraví nebo životě, mají sníženou schopnost sebeobsluhy, komunikace a dorozumění se s okolím.

Vedoucí služby: Ivana Vrzáčková, tel. 568 834 960

Sociální pracovnice: Jitka Vašíčková, DiS., tel. 568 834 947

Střípky z Domova se zvláštním režimem

O seniory z tohoto oddělení se během roku staralo celkem 19 pracovníků v přímé péči. V prvních třech měsících roku chod oddělení poznamenala doznívající opatření kvůli nemoci covid. Naštěstí byla většina z nich v průběhu roku zrušena, zvláště nepříjemné nošení respirátorů, které velmi znemožňovalo správnou komunikaci s klientem postiženým Alzheimerovou chorobou.

Kvalita této služby byla v roce 2022 prověřena kontrolou z Diakonie ČCE. Podařilo se nám i tentokrát obhájit extraligu v poskytování této služby. Zároveň v březnu 2022 proběhl reaudit z ČALSu, díky kterému jsme získali na další dva roky možnost využívat značku „Vážka“. Během celého roku jsme také prováděli testování paměti u zájemců z řad veřejnosti. Našich služeb takto využilo celkem 25 lidí.

Během roku prošli pracovníci v této službě sérií osmi vzdělávacích kurzů na téma „Umíme to s demencí“, během nichž se naučili, jak přistupovat k lidem s demencí, jak s nimi zacházet, jak jim pomoci organizovat volný čas a jak správně komunikovat s rodinou klienta. Tyto kurzy jim pomohly lépe pochopit problematiku Alzheimerovy choroby a jejímu vlivu na osobnost člověka.

Při péči o jednotlivé klienty bylo nejvíce využíváno kon-

ceptu „Smyslové aktivizace“, který spočívá v podpoře a procvičování smyslových funkcí. Klientům přináší nejenom příjemný pocit, ale je to pro něj také určitá forma prožití času. Společně s procvičováním smyslů projevuje klient také fyzickou aktivitu, která slouží k udržení jeho soběstačnosti např. při samostatném příjmu potravy, při hygieně a dalších běžných denních činnostech.

V létě byli klienti zapojováni do pěstování zeleniny a bylinek ve vyvýšených záhonech, které jsou umístěny přímo na terase v blízkosti oddělení. Z vypěstovaných produktů si připravovali za pomoci personálu odpolední svačinky a nápoje. Terasa byla také v pěkných dnech využívána k posezení, povídání a grilování.

V zimních měsících se klienti podíleli na tvorbě různých dekorací, účastnili se akcí pořádaných střediskem a také společně slavili narozeniny, MDŽ, velikonoce, Den matek a vánoce. Senioři na tomto oddělení nemají rádi velké změny a zásahy do jejich zaběhnutého rytmu. Mají rádi určitou pravidelnost a známé návyky. Jsou schopni si vybavit zážitky a věci z minulosti. K těmto účelům jsou využívány terapeutické hračky, např. panenky, pes a kočka.

V průběhu roku byly na tomto oddělení opraveny a vymalovány některé pokoje. Zároveň byly vybaveny novými přikrývkami a povlečením.



Statistika služby za rok 2022

Kapacita služby: **34**

Počet klientů k 31. 12. 2022: **32**

Nově přijatých klientů: **9**

Obložnost: **98,71 %**

Průměrný věk klientů: **80,82**

Aktuální stav žádostí k 31. 12. 2022: **42**

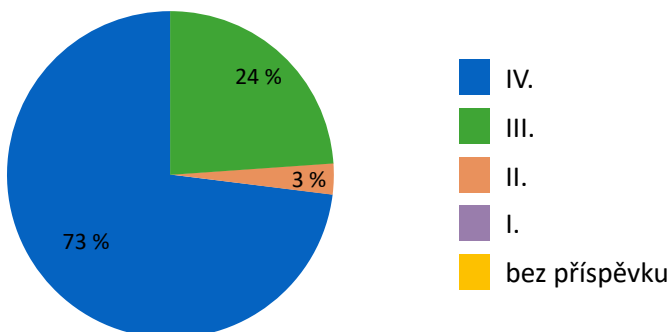
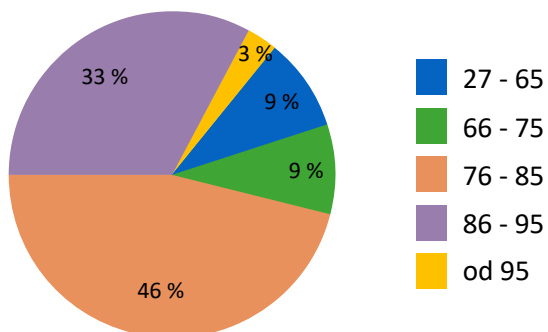

Věková pásma klientů Domova pro seniory k 31. 12. 2022

Věková pásma	Počet klientů
27 - 65	3
66 - 75	3
76 - 85	15
86 - 95	11
od 96	1

Rozložení příspěvků na péči v Domově se zvláštním režimem k 31. 12. 2022

Stupeň závislosti	Počet klientů
IV.	24
III.	8
II.	1
I.	
Bez příspěvku	



„Přesvědčení touto vaší službou budou slavit boha za to, jak jste se podřídili Kristovu evangeliu a jak štedře se projevuje vaše společenství s nimi i se všemi.“
2 Korintským 9:13



Poslání:

Posláním pobytové sociální služby Domova pro osoby se zdravotním postižením „Slunečnice“ je umožnit klientům žít život, který se s ohledem na jejich postižení, individuální schopnosti a dovednosti co nejvíce podobá běžnému životu.

Cílová skupina:

Osoby s lehkým a středním mentálním, případně kombinovaným postižením, kteří upřednostňují pobyt v křesťanském prostředí, potřebují v každodenních činnostech pomoc druhé osoby a nemohou žít ve své vlastní domácnosti. Přijímáme zájemce od 45 let, ale zejména předseniorského a seniorského věku.

Vedoucí služby: Ivana Vrzáčková, tel. 568 834 960

Sociální pracovnice: Jitka Vašíčková, DiS., tel. 568 834 947

Střípky z Domova se zdravotním postižením

O klienty na tomto oddělení se během roku staralo celkem 5 pracovníků v přímé péči. Kapacita služby byla po většinu roku plně obsazena. Po odchodu dvou mladších klientů do jiného zařízení, které více odpovídalo jejich potřebám, došlo k tomu, že věková hranice klientů v této službě se více posunula do seniorského věku. Bylo tedy rozhodnuto, že služba bude poskytována pouze do konce roku 2022 a poté budou klienti přesunuti do služby „Domov se zvláštním režimem“. V ní bude z tohoto důvodu navýšena kapacita.

I přes tuto skutečnost se pečovatelky na tomto oddělení snažily, přizpůsobit tuto službu co nejvíce potřebám a osobním cílům jednotlivých klientů. Péče byla zaměřena na podporu a rozvoj soběstačnosti a také na udržení dosud zachovaných schopností klientů. Jednotlivé aktivity byly nastaveny dle individuality daného klienta. Některé probíhaly společně, jako např. oslavy narozenin, vycházky, pečení, vaření, opékání párků. Další aktivity byly individuální, např. výlety s jednotlivými klienty na známá místa, do bazénu či k holiči. Velký důraz byl kladen také na zapojení dvou nepohyblivých klientek do dění na oddělení. Díky speciálním křeslům, na kterých tráví část dne, se mohly podílet na dění kolem sebe.

Do nich se často zapojili i dva klienti, kteří už jsou momentálně v jiném zařízení. Mají u nás i nadále svoje kamarády,

takže několikrát ročně společně slavili narozeniny či podnikli menší výlety.

Konec roku byl na tomto oddělení ve znamení velké radosti. Přijížděla s dárky „Ježíškova vnoučata“ a trávila čas s klienty při srdečných rozhovorech a posezení při kávě. Několik z nich také zorganizovalo pro jednotlivé klienty výlety, dle jejich přání. Díky nim se jeden z klientů mohl podívat do rodného města Žďáru nad Sázavou a další klient si znovu po letech prošel rodné Slavonice. Zde ke svojí velké radosti poznal svůj rodný dům a potkal známé z doby svého mládí. Dalšímu klientovi se splnilo přání vidět před vánoci pohádku v kině. Všichni dohromady si mohli díky jedné štědré dárcyni posedět v cukrárně při dobrém zákusku a kávě.

Život na tomto oddělení byl opět velmi pestrý, a to hlavně díky zajímavým nápadům personálu, který se klientům věnuje i mimo rámec svých pracovních povinností.



Statistika služby za rok 2022

Kapacita služby: 9

Počet klientů k 31. 12. 2022: 8

Nově přijatých klientů: 0

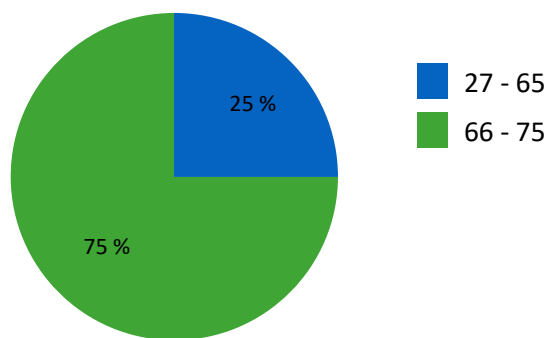

Obloženost: 97,16 %

Průměrný věk klientů: 63,5

Aktuální stav žádostí k 31. 12. 2022: 0

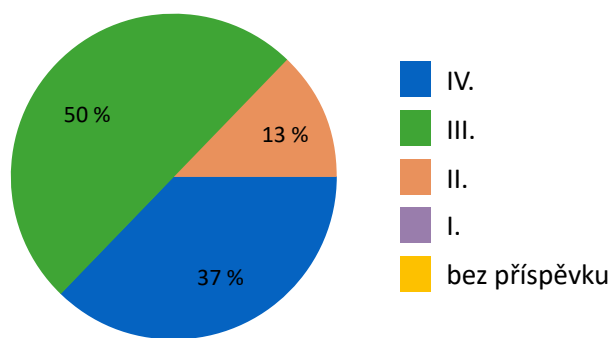

Věková pásma klientů Domova pro seniory k 31. 12. 2022

Věková pásma	Počet klientů
27 - 65	6
66 - 75	2

Rozložení příspěvků na péči v Domově pro seniory

Stupeň závislosti	Počet klientů
IV.	3
III.	4
II.	1
I.	
Bez příspěvku	



*„Kdo sází a kdo zalévá,
patří k sobě, ale každý podle
vlastní práce obdrží
svou odměnu“.*

1 Korintským 3:8



Poslání:

Posláním terénní a ambulantní pečovatelské služby je poskytnout pomoc a podporu lidem tak, aby mohli zůstat dál ve svém domácím prostředí.

Cílová skupina:

Cílovou skupinu tvoří senioři od 60 let a dospělí od 19 let se zdravotním postižením, kteří z důvodu snížené soběstačnosti nejsou schopni si sami zajistit své životní potřeby.

Popis služby:

Terénní služba je realizována v domácnostech klientů v obci Myslibořice a jejím okolí každý den (PO – NE) dle kapacity a možnosti služby v časovém intervalu od 7.00 do 20.00 hod.

Ambulantní služba je poskytována v budově Diakonie ČCE – střediska v Myslibořicích v pracovních dnech (PO – PÁ) od 7.00 do 15 hod.

Dovoz obědů se provádí každý den od 10.30 do 14 hod.

Vedoucí služby: Martina Cahová, DiS.

Sociální pracovnice: Martina Cahová, DiS., tel. 568 834 958

Střípky z Pečovatelské služby

Pečovatelskou službu poskytujeme lidem z Myslibořic a blízkého okolí už osm let. Využívají ji především lidé z Jaroměřic nad Rokytnou, Litovan, Krhova, Myslibořic a Ratibořic.

Zdravotní stav seniorů, o které pečujeme a kteří potřebují naši pomoc, se stále zhoršuje. Přibývá tedy i úkonů, které jim poskytujeme. Navýšil se také počet obědů, které rozvážíme o víkendech a svátcích. Seniorům pomáháme

především při přípravě a podání jídla a pití, při údržbě domácnosti, zajištění nákupů a pochůzek a také při osobní hygieně. Zároveň doprovázíme seniory k lékaři či na úřady. Jsme rádi, že jedna z našich klientek začala aktivně využívat také ambulantní pečovatelskou službu.

Těší nás, že jsou klienti spokojeni s nabídkou našich služeb a díky nim mohou i nadále zůstat ve svém domově. Zároveň oceňují profesionální přístup obou pečovatelek, které se o ně starají. Jejich přítomnost a vlídné slovo jim často pomáhá překonat těžkosti, které život přináší.

Statistika služby za rok 2022

Počet klientů využívajících službu: **22** v terénu,
1 ambulantně

Nově přijatých klientů: **5**

Průměrný věk klientů: **84,5**

Počet poskytnutých úkonů za rok 2022: **5 733**

*„Kdo milosrdenství činí,
ať tak činí s ochotností“.*

Římanům 12:8

POSKYTOVANÉ SOCIÁLNÍ SLUŽBY

3.5. DALŠÍ POSKYTOVANÉ SLUŽBY A PROVOZNÍ ZÁZEMÍ

Naši klienti mohou v budově střediska využívat k plné spokojenosti ještě další služby, ke kterým patří **kadeřnictví, pedikúra a nákupy v kantýně**. Knihovna, která spoustu let sloužila klientům, byla zrušena. Knihy i s knihovničkami byly rozmístěny na chodby v jednotlivých odděleních, ze kterých si je klienti mohou přímo půjčovat. Knihovničky jsou neustále doplňovány novými knihami, které jsme dostali většinou formou daru.

DUCHOVNÍ A PASTORAČNÍ PÉČE, SPOLUPRÁCE S PARTNERSKÝM FARNÍM

3.5.1. SBOREM V TŘEBÍČI

Duchovní život se v našem středisku odehrává hlavně v kapli, kde se konají pravidelné bohoslužby. Na jejich přípravě se podílejí faráři dvou církví, a to – Českobratrské církve evangelické a Římskokatolické církve.

V kapli se konají pravidelné bohoslužby, a to:

v úterý – krátká evangelická bohoslužba nebo biblická hodina

ve čtvrtek – katolická mše svatá

v neděli – evangelická bohoslužba.

Krátké bohoslužby či biblické hodiny připravuje pastorační pracovnice ČCE Yvona Švaříčková, jáhenka Hana Najbrtová a emeritní farář Ludvík Klobása.

Nedělní bohoslužby v roce 2022 sloužili: kurátor sboru ČCE v Třebíči a vojenský kaplan Petr Haška, faráři Jan Jún, Ján B.K. Laukó, Tomáš Trusina a jako hosté Gabriela Horáková, Petr Turecký, Markéta Slámová a také horácký senior Jan Keřkovský. Od září má třebíčský evangelický sbor po několika letech také nového faráře, a to Filipa Boháče, který od svého nástupu sloužil ve středisku většinu bohoslužeb. Kromě něj vedly laické bohoslužby také Yvona Švaříčková a Hana Čajkovská.

Katolické mše svaté slouží každý čtvrtek P. Jan Kovář. Zároveň navštěvoval nemocné individuálně na pokojích.

Kromě „covidového“ omezení v prvních třech měsících roku již probíhala následně všechna bohoslužebná shromáždění v kapli v normálním režimu.

Svoji péči věnovala našim klientům pastorační pracovnice Yvona Švaříčková, která až do září docházela do střediska 3x týdně. Od října si pracovní úvazek zkrátila a klientům se věnuje 1x týdně, a to každé úterý. Kromě individuálních návštěv na pokojích dojíždí také navštěvovat klienty, kteří jsou právě hospitalizováni v nemocnicích či LDN. V případě úmrtí klienta, který nemá žádné příbuzné, připravovala a sloužila v kapli krátká bohoslužebná rozloučení. V roce 2022 jich bylo hned několik.

Partnerský Farní sbor ČCE v Třebíči uspořádal během roku pro klienty domova několik akcí, a to velikonoční a vánoční „prozpěvování“. Štědrý den zpřijemnilo všem děti ze sboru svojí vánoční hrou.

V roce 2022 působilo v našem středisku 20 dobrovolníků, kteří odpracovali celkem 1528 hodin. Ještě v první čtvrtině roku byla dobrovolnická činnost velmi ovlivněna nemocí covid – 19.

V té době byl v našem středisku po několik týdnů zákaz návštěv, a tak dobrovolníci komunikovali s našimi klienty hlavně telefonicky nebo jim psali dopisy či pohledy. Naštěstí se situace během jarních měsíců ohledně nemoci covid – 19 hodně zlepšila, takže mohli začít za našimi klienty docházet osobně.

Velice oblíbenou činností bylo především chytání ryb v laguně. Dobrovolníci také pomáhali při aktivizačních činnostech, akcích pro klienty, vytvářeli různé dekorace, pekli, vařili a hráli si s klienty různé deskové hry a karty.

Velice často, hlavně v předvánočním období, přicházeli na návštěvu s různými dobrotami, přáníčky či drobnými dárky pro potěšení. Naši senioři na dobrovolnících nejvíce oceňují tu skutečnost, že jim někdo věnuje svůj čas, naslouchá a případně dokáže nezávisle poradit s problémy, které stáří přináší.

V roce 2022 zavítali do našeho střediska také dobrovolníci v rámci firemních dobrovolnických dnů. Dobrovolníci z ČEZu pomáhali uklízet naši kapli po opravě podlahy a následné výmalbě a zároveň pomáhali připravovat terén pod budoucí výsadbu ovocných dřevin. Tuto činnost následně dokončili dobrovolníci z firmy ČEZ Energoservis. Zároveň také trhali jablka v našem parku. Dobrovolníci z firmy KWCZ Moravia pomáhali při úklidu v okolí budovy střediska.



POSKYTOVANÉ SOCIÁLNÍ SLUŽBY

3.5.3. KUCHYŇ

Naše středisko má vlastní kuchyň, ve které se připravuje celodenní strava, a to snídaně, oběd, svačina, večeře a druhá večeře.

Kuchařky připravují i několik dietních variant, a to racionální, diabetickou, šetřící, diabetickou šetřící, diabetická šetřící warfarinovou a šetřící warfarinovou. Pokrmy jsou připravovány z čerstvých surovin, které každý den přivážejí do našeho střediska různí dodavatelé. Pro klienty, kteří mají problémy s příjmem potravy, je připravována strava mixovaná. Takových porcí připravují až 20 denně.

Rok 2022 byl ve znamení velkého nárůstu cen potravin. S touto skutečností se musela vyrovnat i naše kuchyň, i když to nebylo vůbec jednoduché. Aby mohla být dodržena kvalita připravovaných jídel, musela vedoucí kuchyně sledovat různé „akční“ ceny potravin a jídla připravovat z nich. Zároveň musely být v listopadu 2022 mírně navýšeny normy potravin.

V březnu 2022 došlo k větší změně v organizaci kuchyně. Na pozici skladní nastoupila na 6 hod Hana Doláková, která zároveň pomáhala při přípravě zeleniny. Velkým posunem byl také nástup nutriční terapeutky Jitky Součkové, která pracuje na 4 hodiny denně a má na starosti tvorbu správně vyváženého jídelníčku.

Na pozici kuchařky nastoupila Adéla Fňukalová a Miroslava Zdarsová.

Vedoucí kuchyně: Jitka Puklická, tel. 568 834 938

3.5.4. PRÁDELNA

Pracovníci prádelny se během roku snažili o to, aby měli naši klienti vždy vyprané, zašité a vyžehlené prádlo.

Každý den se v naší prádelně vypere a usuší průměrně 200 kg prádla. Konkrétně za rok 2022 to bylo 59 447 kg, což představovalo oproti předchozímu roku nárůst o více než 1000 kg. Množství vypraného prádla je přímo úměrné zdravotnímu stavu klientů. Větší počet ležících klientů znamená i větší množství vypraného prádla.

Rok 2022 se v prádelně nesl ve znamení změn a stavebních prací. Do prádelny byla totiž zakoupena nová velkokapacitní sušička. Zvládne usušit až 24 kg prádla v jedné dávce. Vzhledem k tomu, že je tato sušička větší, než dvě stávající, muselo dojít v sušárně ke stavebním úpravám. Po dobu oprav se tak muselo veškeré prádlo sušit venku. Na sušení pracovníci prádelny využívali také zapůjčený stan, ve kterém byly nataženy šňůry. Ke komplikacím došlo během častých bouřek a větru, kdy uletěl stan i s pověšeným prádlem.

Celá tato akce stála všechny pracovníky prádelny hodně sil a trpělivosti. Výsledek ale stojí za to a prádelna už funguje bez větších problémů.

Vedoucí prádelny: Bohumila Stejskalová, tel.: 568 834 940

Pracovníci technického úseku se celý rok starali o provoz budovy střediska, o úklid v jejím nejbližším okolí a také o údržbu přilehlého parku. Na technickém úseku po celý rok pracovali údržbáři Pavel Veselý a Josef Dlouhý. Zahradní práce měla na starosti Dana Vítámvásová a Miroslav Benda.

Během roku se podíleli na zajišťování menších či větších oprav. Ve spolupráci s dodavatelskými firmami byly opraveny šatny zaměstnanců, zrekonstruována koupelna na jednolůžkovém pokoji Vážky II. Opět se vyskytly problémy s odpady v budově střediska. Tentokrát se vyměňovala stoupačka z oddělení Vážka I do prádelny. Velkým zásahem do chodu střediska představovala také výměna podlahy v kapli, která pocházela z 50. let minulého století. Byla na několika místech poškozená a opotřebovaná a zároveň bariérová. Během opravy byl odstraněn schodek, který ztěžoval pohyb imobilním klientům. Během realizace tohoto projektu se zároveň podařilo opravit stávající elektroinstalaci a rozvody rozhlasu do jednotlivých pokojů. Kaple byla následně také vymalována.

Velkým pomocníkem pro všechny bylo pořízení a instalace nového dekontaminačního přístroje Medivak na ekologickou likvidaci inkopomůcek. Zároveň jsme ve středisku pořídili nové technologie dávkovačů chemie pro úklid.

Ve druhé polovině roku jsme se dozvěděli o budoucím velkém nárůstu energií, které budeme nuceni platit. Bylo proto zpracováno odborné posouzení o energetickém hospodářství střediska za účelem sumarizace možných energeticky úsporných opatření.

V jarních, letních a podzimních měsících se pracovníci technického úseku soustředili především na venkovní práce. Prořezávali stromy, sekali trávu, odklízeli popadané větve z parku a na podzim sklízeli poměrně velkou úrodu ovoce, zvláště jablek. V parku u altánu byla i za pomoci různých dobrovolníků osázeno okolí cesty ovocnými dřevinami, ze kterých si mohou klienti sami trhat ovoce.

Vedoucí technického úseku: Marek Procházka, tel. 568 834 936



ZDRAVOTNÍ A SOCIÁLNÍ PÉČE A AKTIVIZACE KLIENTŮ

4.1. ZDRAVOTNÍ PÉČE

Zdravotní úsek v roce 2022 prošel velkou personální krizí, a to největší za poslední roky. Postupně odešlo celkem osm všeobecných sester, včetně dlouholeté vedoucí zdravotního úseku Jiřiny Foltýnové. Ta odešla na jaře důchodu. Situace nebyla vůbec jednoduchá. Bez zdravotních sester středisko v podstatě nemohlo fungovat. Začali jsme je intenzivně hledat různými způsoby, a to hlavně inzeráty, návštěvami zdravotnických škol a také osobními kontakty. To, co se na začátku roku zdálo téměř nemožné, se během roku podařilo... Postupně jsme přijali několik zdravotních sester, i když třeba na zkrácené úvazky nebo praktické sestřičky, které nám vypomáhaly v rámci prázdnin nebo svého volného času.

Velkou změnu také přinesl v dubnu nástup nové vedoucí zdravotního úseku Radky Bulové. Byla to pro ní pozice zcela nová, ale i přes své mládí se s ní dokázala rychle vyrovnat a dobře se zorientovat v chodu domova. Zároveň byla vytvořena na zdravotním úseku nová pozice, a to administrativní pracovnice. Nastoupila do ní Petra Žwaková, která dostala na starost veškerou dokumentaci, aby měly zdravotní sestry více času na odbornou práci.

Nově nastupující všeobecné i praktické sestry zaškolovala jediná sestra, která zůstala z původního kolektivu, a to Petra Jakobová. I když to ani pro ni nebylo vůbec jednoduché, pomohla nastupujícím sestřičkám pracovně i lidsky. Zároveň byla od října jmenována zástupkyní vedoucí zdravotního úseku. Personál na tomto úseku začal fungovat díky týmové spolupráci, ochotě a nadšení celého týmu.

Kvůli nedostatku hlavně všeobecných sester nemohly být od března 2022 slouženy noční směny. Tato skutečnost znamenala velké ztráty ve vykazování na zdravotní pojišťovny. Velkou snahou tedy bylo získat dostatečný počet především zdravotních sester. Na konci roku se to podařilo, a tak by měl být problém s nočními směny brzy vyřešen.

Zdravotní úsek začal během roku spolupracovat se společností Medilink ohledně převazů ran a dekubitů. U našich klientů máme výborné výsledky díky možnosti používání moderních materiálů při léčbě ran. Na převazy byla vyčleněna jedna všeobecná zdravotní sestra, která je má na starosti. Zbytek týmu se stará o odbornou zdravotní péči o klienty.

Aby došlo ke zlepšení spolupráce zdravotních sester a pečovatelek, byla ve druhém patře střediska vytvořena nová pracovní místnost, ve které se obě skupiny potkávají. Od této změny si slibujeme především lepší komunikaci mezi oběma skupinami a také zlepšení nastavené péče o jednotlivé klienty. Stejná místnost postupně vzniká také v prvním patře střediska.

Zdravotní stav našich klientů se během let postupně zhoršuje, protože věková hranice lidí se stále posouvá. Do bu-

doucná by se tak tým zdravotních sester více zaměřil na ošetřovatelskou rehabilitaci a vytvořil propracovanější systém poskytování paliativní péče.

Do střediska během roku docházel 2x týdně praktický lékař, 1x týdně psychiatr a 1x měsíčně kožní lékařka. Zároveň byla navázána i spolupráce s firmou Disceda ohledně vykazování výkonů na zdravotní pojišťovny.

Dvě pracovnice přímé péče ve spolupráci se zdravotními sestrami dle možností cvičily s klienty. 2x týdně probíhala skupinová cvičení, kterých se zúčastňovalo průměrně kolem 30 klientů. Jednoduché cviky cvičí s pomůckami nebo bez nich. Nejčastěji používané jsou masážní míčky a šátky. Konec cvičení si všichni rádi zpříjemní společným zpěvem.

V rehabilitační místnosti cvičí s jednotlivými klienty. V ní mají několik potřebných pomůcek, které při své práci využívají. Někteří klienti se protahují na žebřinách, jiní cvičí individuálně na lehátku s hudbou. K procvičování dolních a horních končetin slouží především přístroje Motren – duo 2. Pracovnice se soustřeďovaly především na nácvik chůze, a to s klienty po úrazech a dalších zdravotních problémech. Pokud si sami umějí sednout, tak nácvik probíhá nejdříve ve vysokém a potom v nízkém chodítku. U ležících klientů využívají především minirotoped, který jim umožní lépe rozhýbat ztuhlé svalstvo. Individuální návštěvy na pokojích ležících klientů jsou věnovány protahování jednotlivých svalů za pomoci měkkých míčků a overbalů.

Pomocí mandlových olejů s příměsí éterických olejů je klientům promazávána pokožka dle zásad bazální stimulace.

Péče poskytnutá našimi sestrami je vykazována zdravotním pojišťovnám, se kterými máme uzavřenou smlouvu. V současné době máme nejvíce klientů registrovaných u Všeobecné zdravotní pojišťovny. Dále vykazujeme každý měsíc poskytnutou péči na Zdravotní pojišťovnu Ministerstva vnitra, Vojenskou zdravotní pojišťovnu, Oborovou zdravotní pojišťovnu a Českou průmyslovou pojišťovnu.

Vedoucí zdravotního úseku: Bc. Radka Bulová, tel. 568 834 943

Sociální pracovníci jsou v našem středisku prvními osobami, na které se obrací zájemce o naši službu nebo jeho rodina. Tento kontakt je často nejprve telefonický nebo prostřednictvím e-mailu. Další fází bývá setkání osobní. Lidé se obracejí na sociální pracovníce z nejrůznějších důvodů. Hledají u nich radu, informace a pochopení.

V roce 2022 se zájemci o službu mohli obrátit na **Jitku Vašíčkovou, Anetu Chládkovou a Martinu Cahovou**. Martina Cahová se zároveň stala vedoucí jedné z našich služeb, a to pečovatelské. Rok 2022 byl, co se týče práce sociálních pracovníků trochu jednodušší, než rok předchozí. Postupně přestala platit různá omezení, v souvislosti s nemocí covid, a tak místo telefonických sociálních šetření probíhala většina z nich osobně, přímo v bydlíšti žadatele o službu.

Během jednání se zájemcem se sociální pracovníci snaží být nápomocna při hledání a výběru vhodné sociální služby. Musí se umět správně a rychle rozhodnout, odhadnout situaci zájemce a adekvátně nabídnout pomoc. U zájemců, kteří chtějí využít našich služeb, provádí sociální šetření.

Sociální pracovníci jsou našim klientům podporou a umí jim poradit ve všech situacích, kterými nejen oni, ale i jejich rodiny procházejí. Pomáhají jim v kontaktech se státní správou a dalšími úřady. Hrají nezastupitelnou roli při hledání řešení, jak nastavit péči tak, aby zachovávala lidskou důstojnost a určitou nezávislost každého z našich klientů s ohledem na možnosti našich služeb.

Pokud o to klient požádá, tak záležitosti, které nezvládne, následně vyřizují. Součástí jejich činnosti je příprava nejrůznějších podkladů pro Okresní soud nebo Českou správu sociálního zabezpečení a vedení archivu sociální dokumentace. Spolupracují také s notáři. Pomáhají s vyřízením příspěvku na péči a jiných dávek, s žádostí o ustanovení opatrovníka, s přehlášením důchodu, změnou trvalého pobytu, vyřízením nového občanského průkazu, odesláním soukromé pošty, dobitím kreditu či zajištěním potřebného nákupu. Pomáhaly také při zajištění a organizaci voleb do místního zastupitelstva. Volební okrsek se totiž nacházel přímo v budově střediska.

Po nástupu klienta do našeho střediska připravují a organizují také „uvítací schůzky“. Kromě klienta a jeho rodiny jsou na nich přítomny sociální pracovníci a tým pracovníků, který bude zajišťovat všestrannou péči o klienta.

Kromě těchto nezbytných činností provádějí sociální pracovníci také vyúčtování úhrad za služby a pobyt, vedou agendu depozitní pokladny či zajišťují úschovu cenností v trezoru. Během roku se také podílejí na zpracování a aktualizaci vnitřních předpisů střediska a standardů kvality.

Sociální pracovníci: Martina Cahová, DiS., tel. 568 834 958

Jitka Vašíčková, DiS., tel. 568 834 947

Bc. Aneta Chládková, tel. 568 834 959

Statistika žádostí o přijetí do Diakonie Myslibořice k 31. 12. 2022

Okres	Počet žadatelů
Třebíč	71
Brno-venkov	11
Brno-město	7
Znojmo	6
Žďár nad Sázavou	6
Jihlava	5
Ostatní	13
Nezadáno	12

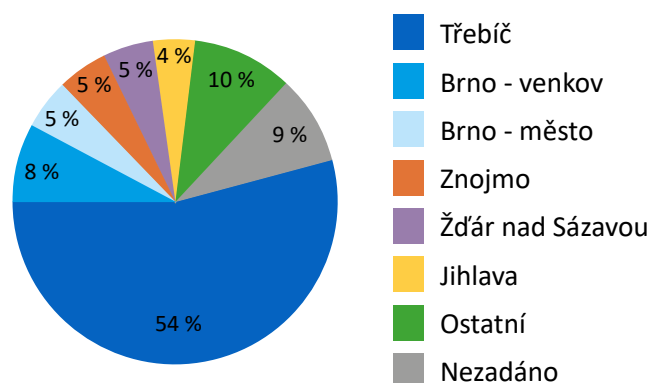

4.1. ZDRAVOTNÍ PÉČE - FOTO



*„Kdo konali to dílo,
dali se do práce a dílo jim rostlo
pod rukama“.*

2 Paralipomenon 24:13



4.2. SOCIÁLNÍ PÉČE - FOTO



*„Kdo jedná dobře,
je z Boha,
kdo jedná špatně,
Boha neviděl“.*

3 Janův 1:11



Nedílnou součástí našeho střediska jsou aktivizace a aktivizační programy pro naše seniory. Hlavním cílem aktivizace je soběstačnost a smysluplné trávení času našich seniorů.

Aktivizační programy probíhají v dopoledním čase na dvou aktivizačních místnostech, a to pod vedením Hany Čajkovské a Zdeňky Procházkové. Na začátku roku byla tato činnost ještě na krátkou dobu omezena různými „proticovidovými“ opatřeními. Během roku se už ale aktivizační programy rozběhly naplno.

V dopoledních hodinách během pracovních aktivizací šli s klienty tašky, polštářky, dělali mýdla, svíčky, pletli košíky, pekli cukroví, připravovali oblíbená jídla či tvořili různé dekorace. Společně si mohli vypít také kávu a popovídat si. Tyto aktivizační činnosti mají velký význam a přispívají zejména:

- > k prožitku radosti a uspokojení z práce
- > k mobilizaci psychické i fyzické stránky člověka
- > k odstranění pocitu osamělosti a vytváření nových sociálních kontaktů.

V odpoledních hodinách pro ně byly připraveny nepravidelné programy, jako oslavy narozenin, hraní deskových her či různé besedy. Nejvíce se všem líbil další ročník „Myslibořické olympiády“, na které se organizačně podílely také děti. Naši senioři mají také velmi rádi různá zpívání a pěvecká vystoupení. Několikrát nás během roku se svými pásmi navštívily malé děti z myslibořické školy, přijel soubor „Zvonice“ a na harmoniku zahrála paní Hofbauerová, jedna z dárekyní projektu „Ježíškova vnučata“.

Samostatnou kapitolu tvoří také venkovní aktivity, především chytání ryb v laguně. Nově jsou při práci s klienty využívány také tablety, které jsme získali v rámci různých grantových řízení. Pomocí nich řeší klienti kvízy nebo hrají puzzle. Zajímavou zkušeností bylo také používání virtuálních brýlí, které zavedly klienty do různých částí naší republiky i světa. Velké oblibu si také získaly deskové hry jako „Česko“ či hra se zajímavostmi z okolních vesnic.

Při práci s našimi klienty využíváme také nové metody práce, ve kterých je personál pravidelně školen. Patří k nim:

Smyslová aktivizace, která uvádí v pohyb všechny smysly klienta a podporuje jeho dovednosti. V praxi byla využívána individuální i skupinová smyslová aktivizace.

Bazální stimulace, která podporuje vnímání, komunikaci a pohybové schopnosti klienta. Během ní navazuje personál kontakt s klientem různými komunikačními kanály

podpořené mytím, masážemi, doteky a speciálním polohováním. Využívána je u klientů s poruchami hybnosti, dlouhodobě upoutanými na lůžku, dezorientovanými nebo po mozkových cévních příhodách.

Aromaterapie, při které je využíváno koncentrovaných přírodních výtažků z léčivých rostlin – éterických olejů. Ty při vdechnutí pronikají do organismu a pozitivně ovlivňují celkový tělesný stav, emoce i náladu klientů. Na bolesti zad a zatuhlé svaly využíváme masážní oleje. Při nachlazení nejlépe působí eukalyptový éterický olej v nosním oleji nebo masti. Potíráme s ním klientům hrud' nebo jej inhalují.

Reminiscence, při které je vzpomínání jako terapeutický nástroj. Techniky této metody napomáhají vyvolat příjemné vzpomínky a posilují vědomí vlastní hodnoty daného klienta. Zvláště při práci s lidmi s demencí jsou nám velkými pomocníky terapeutické panenky a zvířátka. Panenky nacházejí svá uplatnění při práci se vzpomínkami na období, kdy se senior cítil potřebný a užitečný. Jsou vyrobeny z měkké textilie, čímž jsou příjemné na dotek. Jsou uzpůsobeny tak, aby se mohly pohodlně držet a objímat. Terapeutická zvířátka snižují úzkost a napětí a pomáhají navodit pocit spokojenosti a kladných emocí. Díky nim se nám daří zlepšovat komunikaci a celkovou spolupráci s daným seniorem.

Všechny tyto terapeutické činnosti jsou založeny na znalosti základních informací o životě konkrétního člověka.

Aktivizační pracovnice: Hana Čajkovská, tel. 568 834 944

Zdeňka Procházková, tel. 568 834 844



„Všichni, kteří uvěřili,
byli pospolu a měli všechno
společné“.

Skutky apoštolské 2:44



V rámci projektu „Ježíškova vnoučata“ jsme pro naše klienty získali 50 nových knih různých žánrů.

V polovině ledna jsme v rámci stravovacího systému přešli na nový program Cygnus 2.

Z grantového řízení firmy Iresoft jsme získali novou počítačovou sestavu.

Firma Trask Solutions nám věnovala nový notebook a nový stolní počítač.

Koncert vážné hudby pro naše klienty připravili členové brněnské filharmonie Karel Plocek a Miloš Paleček.



ZAJÍMAVÉ UDÁLOSTI, AKCE A AKTIVITY VE STŘEDISKU V ROCE 2022

5.2. ÚNOR

10. února proběhla v našem středisku velká narozeninová oslava naší klientky paní Boleslavy Achrerové. V plném zdraví a svěžesti se dožila neuvěřitelných sta let!

Herec Jaroslav Dušek věnoval část svého honoráře z představení „Pátá dohoda“, a to ve výši 15 tis. Kč, na stavbu nového Domova Pomněnka.

Město Třebíč schválilo v rámci svého dotačního řízení částku 130 tis. Kč na dofinancování sociálních služeb.

V našem parku jsme museli pokácet na základě odborného posudku 6 vzrostlých stromů, aby nedošlo k ohrožení návštěvníků parku.

Město Jaroměřice nad Rokytnou schválilo ve prospěch našeho střediska úžasnou částku 196 tis. Kč na obložení chodeb polykarbonátovými deskami.

24. února jsme pro naše seniory připravili „Maškarní ples“. Příjemnou atmosféru během odpoledne navodili svými písničkami pánové Hudeček a Seidl.

Na konci měsíce února začala oprava jedné z koupelen na oddělení Vážka a také oprava podlahy v kapli.



8. března jsme spolu s našimi seniorkami oslavili MDŽ. Všem byla předána květina a sladkosti. Drobnou pozornost dostaly také všechny naše zaměstnankyně.

Město Strážnice nám věnovalo částku 23 500 Kč na spolufinancování sociálních služeb. V rámci svých dotačních řízení nás podpořil také Městys Mohelno, a to částkou 15 tis. Kč, Obec Dukovany částkou 20 tis. Kč, Město Hrotovice částkou 25 tis. Kč, Město Náměšť nad Oslavou částkou 16 tis. Kč a Město Havířov částkou 4 tis. Kč.

14. března byla zahájena stavba nového Domova Pomněnka v Novém Městě na Moravě.

17. března navštívil naše zařízení poslanec MUDr. Vít Kaňkovský. S vedením střediska řešil především problematiku akutního nedostatku zdravotních sester.

23. března zahrála našim seniorům cimbálovka Majerán z Blanska. Akce se mohla uskutečnit díky jedné štedré dárnyni z projektu „Ježíškova vnoučata“.

24. března úspěšně proběhla certifikace „Vážky“.

Z Fondu Vysočiny jsme získali částku 105 tis. Kč na projekt „Dobrovolníci v Diakonii ČCE – středisku v Myslibořicích“.

VDV Olgy Havlové nám v rámci svého grantového řízení věnoval částku 70 tis. Kč na koupi sprchovacího lůžka pro ležící klienty.



ZAJÍMAVÉ UDÁLOSTI, AKCE A AKTIVITY VE STŘEDISKU V ROCE 2022

5.4. DUBEN

5. dubna jsme po dvou letech „covidové“ pauzy opět zavítali s výrobky našich klientů do nedaleké Jaderné elektrárny Dukovany a prodávali je na „Velikonočním jarmarku“.

12. dubna uklidili naši zaměstnanci odpadky v rámci akce „Čistá Vysočina“ kolem silnic z Hrotovic do Jaro- měřic nad Rokytnou.

Těsně před velikonoce byl klienty v naší relaxační zahrádce nazdoben „skořápkovník“. Během této akce zároveň obdrželi všichni příchozí drobnosti s velikonoční tematikou, které vlastnoručně vyrobily děti s maminkou z projektu „Ježíškova vnoučata“.

Na „Velikonočním jarmarku“, který se konal v prostorách střediska, si mohli všichni příchozí zakoupit výrobky našich klientů s převážně velikonoční tematikou.

30. dubna si na všech odděleních daly sraz čarodějnice. Celé odpoledne tak probíhalo ve znamení opékání špekáčků a společných posezení.



Na začátku května byly v našem parku umístěny nové otočné panely mapující historii myslibořického zámku a také poskytování sociálních služeb v Myslibořicích.

6. května byl za přítomnosti ministra práce a sociálních věcí Mariána Jurečky slavnostně poklepán základní kámen Domova Pomněnka, který jsme začali stavět v Novém Městě na Moravě.

V rámci dotačních řízení měst, odkud k nám přicházejí klienti, jsme získali další finanční prostředky na dofinancování sociálních služeb. Praha 18 nám věnovala částku 11 tis Kč, Slavkov u Brna 10 tis. Kč, Město Oslavany 5 tis. Kč a Město Havířov 4 tis. Kč.

12. května zpříjemnila našim klientům odpoledne paní Hofbauerová, která všem zahrála na harmoniku.

19. května pomáhali v našem středisku opět po roce dobrovolníci z ČEZu. Připravovali terén pro výsadbu ovocných stromků a keřů, ze kterých si budou moci trhat úrodu sami klienti.

V polovině května začala oprava prádelny v našem středisku.

23. května potěšil naše klienty slováckými písničkami mužský pěvecký sbor „Zvonica“.



ZAJÍMAVÉ UDÁLOSTI, AKCE A AKTIVITY VE STŘEDISKU V ROCE 2022**ČERVEN**

Z Fondu Vysočiny jsme získali částku 243 tis. Kč na zakoupení nového Medivaku.

13. června se Myslibořicemi prohnala velká bouře s následným krupobitím, která po sobě zanechala škody hlavně v našem parku. Bylo v něm vyvráceno několik stromů a újmu utrpěly i květiny v okolí zámku. Nic se naštěstí nestalo ani našim klientům, ani zaměstnancům.

S naší stoletou klientkou, paní Boleslavou Achrerovou natočili žáci místní školy zajímavý rozhovor v rámci projektu „Příběhy našich sousedů“, který realizuje organizace Post Bellum (Paměti národa). Její příběh byl spolu s ostatními prezentován na slavnostním setkání v Moravských Budějovicích.

Nadace ČEZ nám v rámci grantového programu „Neziskovky 2022“ věnovala částku 130 tis. na sérii vzdělávacích kurzů pro naše zaměstnance.

16. června si přišly za našimi klienty zaspívat děti z myslibořické školy.

19. června jsme pro naše klienty a veřejnost opět po dvou letech připravili již XIII. Benefiční koncert „Odpověď s dechovkou“, na kterém bez nároku na honorář zahráli „Jižani“ z Českých Budějovic.



Moravskobudějovický mikroregion nám v rámci svého dotačního řízení věnoval částku 60 tis. Kč na spolufinancování sociálních služeb. Dalších 20 tis. Kč věnovalo Město Dolní Kounice.

28. července proběhl v našem středisku další dobrovolnický den, a to firmy KWCZ. Šest dobrovolníků připravovalo záhonky pro výsadbu ovocných stromků a keřů.

Do budovy střediska byly pořízeny nové technologie dávkovačů chemie pro úklid.

Z Fondu Vysočiny jsme získali 243 259 Kč na pořízení nového Medivaku.



ZAJÍMAVÉ UDÁLOSTI, AKCE A AKTIVITY VE STŘEDISKU V ROCE 2022

5.8. SRPEN

Naším klientům pro radost zazpívala slečna Karolína Šídlová.

22. srpna složila slavnostní slib nová Dozorčí rada střediska. Předsedkyní i nadále zůstává paní Vlasta Slámová.

Byla dokončena oprava prádelny.



Na 2. září jsme po dlouhé době připravili akci také pro naše zaměstnance, a to posezení s grilováním a zábavným programem.

Pět našich pečovatelek se zúčastnilo konference Smyslové aktivizace na zámku Kratochvíle.

22. září jsme pro naše klienty uspořádali již VIII. Myslibořickou olympiádu. Při její organizaci vydatně pomáhaly děti z místní školy a Dětského domova v Hrotovicích. Dárky pro soutěžící věnovaly firmy: Yashica Třebíč, Jaroměřická lékárna a Tipafrost Třebíč.

23. a 24. září probíhaly i v našem středisku volby do místního obecního zastupitelstva. Svoje právo volit využilo i 20 našich seniorů.

Za pomoci dobrovolníků z firmy ČEZU Energoservis se podařilo otrhat část úrody jablek v našem sadu.



ZAJÍMAVÉ UDÁLOSTI, AKCE A AKTIVITY VE STŘEDISKU V ROCE 2022

5.10. ŘÍJEN

V rámci projektu „Ježíškova vnučata“ jsme získali nový televizor Samsung, který slouží našim klientům v jedné z jídelen.

5. října jsme zakoupením koláčků v rámci projektu „Koláč pro hospic“ podpořili částkou 2 700 Kč Charitu Třebíč.

11. října jsme pořídili za pomoci dronu a také Fotoateliéru Nixovi Moravské Budějovice několik zajímavých fotografií a video našeho střediska.

Zahradník pan Vejtasa osázel ovocnými dřevinami okolí cesty k altánu, aby si z nich mohli klienti pohodlně trhat úrodu přímo z vozíčků.

20. října jsme prezentovali naše služby na Veletrhu sociálních služeb v Moravských Budějovicích.



Na přelomu měsíce listopadu a prosince jsme se opět zapojili do celodiakonického projektu „Krabice od bot“. Od našich zaměstnanců a dárců z okolí se nám podařilo shromáždit 250 dárků pro děti z okolních dětských domovů a také nemajetných rodin.

Od 14. listopadu si mohli naši podporovatelé vybrat některé ze 120 přání, které jsme vložili do portálu „Ježíškových vnučat“. Díky tomuto projektu Českého rozhlasu obdarovali zcela neznámí lidé většinu našich klientů.

Sychravý listopadový čas zpříjemnily našim klientům děti z místní školy. Společně si zazpívali řadu známých písniček.

Nadace OF podpořila částkou 45 tis. Kč náš projekt „Záchrana historického schodiště – 4. etapa“.

V našem parku začala oprava ohradní zdi.

Po dlouhé „covidové“ pauze byla obnovena činnost v naší keramické dílně. Setkávání probíhají každý čtvrtek odpoledne a klientům se s láskou věnuje paní Dagmar Saláková.



5.12. ZAJÍMAVÉ UDÁLOSTI, AKCE A AKTIVITY VE STŘEDISKU V ROCE 2022 PROSINEC

V sobotu 3. prosince proběhlo v našem středisku opět po dvou letech „Adventní setkání rodin“, v rámci kterého vystoupil v kapli i Farní sbor Třebíč se svým „prozpěvováním“.

6. prosince navštívil naše seniory se svojí nadílkou Mikuláš, čert a anděl.

22. prosince si naši senioři mohli zazpívat koledy s paní Hofbauerovou za doprovodu harmoniky.

24. prosince přijely za našimi seniory děti z Farního sboru Třebíč se svojí „Vánoční hrou“.

31. prosince oslavili naši senioři za hudebního doprovodu pana Noska konec roku.



V roce 2022 středisko hospodařilo s celkovým ziskem (hospodářský výsledek po zdanění) ve výši 1 006 tis. Kč.

Celkové výnosy střediska činily 138 380 tis. Kč. Z toho výnosy související s poskytováním sociálních služeb činily 137 862 tis. Kč a výnosy z vedlejší hospodářské činnosti 518 tis. Kč.

Celkové náklady střediska činily 137 374 tis. Kč. Z toho náklady vynaložené na poskytování sociálních služeb činily 136 860 tis. Kč a náklady na vedlejší hospodářskou činnost 514 tis. Kč.

Vlastní jmění střediska má hodnotu 26 093 tis. Kč

Náklady na jedno lůžko v roce 2022 (očištěné o náklady spojené s převodem budovy zámku na ústředí) činily 43 tis. Kč/měsíc.

INVESTICE

Dlouhodobý majetek

Byly dokončeny následující investice:

průmyslový sušič Primus T24 do prádelny v hodnotě 206 tis. Kč (získané dary 197 tis. Kč)

sprchovací lehátko v hodnotě 95 tis. Kč (získané dary 70 tis. Kč)

dekontaminační přístroj Medivak v hodnotě 367 tis. Kč (získané dary 363 tis. Kč)

rekonstrukce bytu v přízemí zahradního domku v hodnotě 1 229 tis. Kč.

Z nedokončených investic:

na jaře byla zahájena stavba nového domova pro lidi s Alzheimerovou nemocí v Novém Městě na Moravě. V roce 2022 bylo proinvestováno 30 945 tis. Kč. Stavba je financována z mnoha darů a dotací (MPSV, Kraj Vysočina, Nové Město na Moravě, společenství dárců Diakonie, drobní dárci, obce z okolí Nového Města na Moravě, veřejná sbírka atd.)

NÁKLADY

Největší část nákladů střediska (75%) tvoří tradičně osobní náklady (hrubé mzdy, dohody o provedení práce, dohody o pracovní činnosti, zákonné odvody z mezd, povinné vzdělávání zaměstnanců, příspěvky na obědy atd.) ve výši 57 421 tis. Kč.

Dalšími významnými náklady roku byly:

nakupované služby 4 508 tis. Kč (odpady, pronájem programů, právní a ekonomické služby, konzultační a odborné poradenství, propagace, školení a kurzy, revize, cestovné, náklady na reprezentaci, spoje aj.)

spotřeba potravin	4 911 tis. Kč
dlouhodobý hmotný majetek	695 tis. Kč
odpisy majetku	1 501 tis. Kč
opravy a udržování majetku	2 691 tis. Kč
spotřebované energie	1 654 tis. Kč
průčtování daru za předanou budovu zámku	60 379 tis. Kč

6.1. EKONOMIKA STŘEDISKA A ZAMĚSTNANCI HOSPODAŘENÍ ORGANIZACE V ROCE 2022

VÝNOSY

Zajištění provozu střediska je vícezdrojové. V roce 2022 patřily k nejvýznamnějším zdrojům financování tyto:

provozní dotace z MPSV	24 760 tis. Kč
příjmy od klientů (ubytování, stravování, pečovatelská služba atd.)	21 204 tis. Kč
příspěvky na péči	20 300 tis. Kč
úhrady zdravotních pojišťoven	5 207 tis. Kč
provozní dotace z prostředků Kraje Vysočina	2 154 tis. Kč
dary a dotace od různých obcí	1 018 tis. Kč
snížení vlastního jmění ve výši odpisu z dotovaného majetku	408 tis. Kč
zúčtování fondu při převodu budovy zámku	60 065 tis. Kč
přijaté nadační příspěvky a dary	483 tis. Kč
výnosy z úroků a z dlouhodobého finančního majetku	1 024 tis. Kč

FONDY

Středisko vytváří postupně fondy, na kterých jsou soustřeďovány zdroje na investice, pořízení krátkodobého majetku a rozsáhlé opravy.

Přehled fondů a jejich navýšení či čerpání v roce 2022 ukazuje následující tabulka (v tisících Kč, zaokrouhleno):

Označení fondu	Počáteční stav	Příjem	Výdej	Zůstatek
912- darů	7 103	8 601	220	15 484
914 - sbírek	0	133	15	118
915 - reprodukce	8 929	1 269	1 229	8 969
916 – rezervní	1 860	468	141	2 188
917 – změna stavu - Média	191	0	10	181
Celkem	18 083	10 471	1 615	26 940



Z P R Á V A
NEZÁVISLÉHO AUDITORA

Zprávu předkládá:
Ing. Zdeněk Jaroš
auditor č. oprávnění 1477

Správní radě

DIAKONIE ČCE - STŘEDISKO V MYSLIBOŘICÍCH
IČ 00 83 93 45
se sídlem Myslibořice 1, 675 60 Myslibořice

Výrok auditora

Provedl jsem audit přiložené účetní závěrky DIAKONIE ČCE – STŘEDISKO V MYSLIBOŘICÍCH (dále také „DIAKONIE“) sestavené na základě českých účetních předpisů, která se skládá z Rozvahy k 31.12.2022, Výkazu zisku a ztráty, za rok končící 31.12.2022, a Přílohy této účetní závěrky, která obsahuje popis použitých podstatných účetních metod a další vysvětlující informace. Údaje o DIAKONII jsou uvedeny v bodě I. Přílohy této účetní závěrky.

Podle mého názoru účetní závěrka podává věrný a poctivý obraz aktiv a pasiv DIAKONIE ČCE -STŘEDISKA V MYSLIBOŘICÍCH k 31.12.2022 a nákladů a výnosů a výsledku jejího hospodaření za rok končící 31.12.2022 v souladu s českými účetními předpisy.

Základ pro výrok

Audit jsem provedl v souladu se zákonem o auditorech a standardy Komory auditorů České republiky pro audit, kterými jsou mezinárodní standardy pro audit (ISA) případně doplněné a upravené souvisejícími aplikačními doložkami. Moje odpovědnost stanovená těmito předpisy je podrobněji popsána v oddílu Odpovědnost auditora za audit účetní závěrky. V souladu se zákonem o auditorech a Etickým kodexem přijatým Komorou auditorů České republiky jsem na Ústavu nezávislý a splnil jsem i další etické povinnosti vyplývající z uvedených předpisů. Domnívám se, že důkazní informace, které jsem shromáždil, poskytují dostatečný a vhodný základ pro vyjádření mého výroku.

Ostatní informace uvedené ve Výroční zprávě

Ostatními informacemi jsou v souladu s §2 písm.b) zákona o auditorech informace uvedené ve Výroční zprávě mimo účetní závěrku a naši zprávu auditora. Za ostatní informace odpovídá ředitelka DIAKONIE.

Můj výrok k účetní závěrce se k ostatním informacím nevztahuje. Přesto je však součástí mých povinností souvisejících s ověřením účetní závěrky seznámení se s ostatními informacemi a posouzení, zda ostatní informace nejsou ve významném (materiálním) nesouladu s účetní závěrkou či s mými znalostmi o účetní jednotce získanými během ověřování účetní závěrky nebo zda se jinak tyto informace nejeví jako významně (materiálně) nesprávné. Také posuzuji, zda ostatní informace byly ve všech významných (materiálních) ohledech vypracovány v souladu s příslušnými právními předpisy. Tímto posouzením se rozumí, zda ostatní informace splňují požadavky právních předpisů na formální náležitosti a postup vypracování ostatních informací v kontextu významnosti (materiality), tj. zda případné nedodržení uvedených požadavků by bylo způsobilé ovlivnit úsudek učiněný na základě ostatních informací.

Na základě provedených postupů, do míry, kterou dokáži posoudit, uvádím, že

- **Ostatní informace , které popisují skutečnosti, jež jsou předmětem zobrazení v účetní závěrce, jsou ve všech významných (materiálních) ohledech v souladu s účetní závěrkou a**
- **Ostatní informace byly vypracovány v souladu s právními předpisy**

Dále jsem povinen uvést, zda na základě poznatků a povědomí o DIAKONII , k nimž jsem dospěl při provádění auditu, ostatní informace neobsahují významné (materiální) věcné nesprávnosti. V rámci uvedených postupů jsem v obdržení ostatních informací žádné významné (materiální) věcné nesprávnosti nezjistil.

Odpovědnost Ředitelky DIAKONIE za účetní závěrku

Ředitelka DIAKONIE odpovídá za sestavení účetní závěrky podávající věrný a poctivý obraz v souladu s českými účetními předpisy a za takový vnitřní kontrolní systém, který považuje za nezbytný pro sestavení účetní závěrky tak, aby neobsahovala významné (materiální) nesprávnosti způsobené podvodem nebo chybou.

Při sestavování účetní závěrky je ředitelka DIAKONIE povinna posoudit, zda je DIAKONIE schopna nepřetržitě trvat, a pokud je to relevantní, popsat v příloze účetní závěrky záležitosti týkající se jejího nepřetržitého trvání a použití předpokladu nepřetržitého trvání při sestavení účetní závěrky, s výjimkou případů, kdy ředitelka plánuje zrušení DIAKONIE nebo ukončení její činnosti, resp. kdy nemá jinou reálnou možnost než tak učinit.

Odpovědnost auditora za audit účetní závěrky

Mým cílem je získat přiměřenou jistotu, že účetní závěrka jako celek neobsahuje významnou (materiální) nesprávnost způsobenou podvodem nebo chybou a vydat zprávu auditora obsahující náš výrok. Přiměřená míra jistoty je velká míra jistoty, nicméně není zárukou, že audit provedený v souladu s výše uvedenými předpisy ve všech případech v účetní závěrce odhalí případnou existující významnou (materiální) nesprávnost. Nesprávnosti mohou vzniknout v důsledku podvodů nebo chyb a považují se za významné (materiální), pokud lze reálně předpokládat, že by jednotlivě nebo v souhrnu mohly ovlivnit ekonomická rozhodnutí, která uživatelé účetní závěrky na jejím základě přijmou.

Při provádění auditu v souladu s výše uvedenými předpisy je mou povinností uplatňovat během celého auditu odborný úsudek a zachovávat profesní skepticismus. Dále je mou povinností:

- Identifikovat a vyhodnotit rizika významné (materiální) nesprávnosti účetní závěrky způsobené podvodem nebo chybou, navrhnout a provést auditorské postupy reagující na tato rizika a získat dostatečné a vhodné důkazní informace, abychom na jejich základě mohli vyjádřit výrok. Riziko, že neodhalím významnou (materiální) nesprávnost, k níž došlo v důsledku podvodu, je větší než riziko neodhalení významné (materiální) nesprávnosti způsobené chybou, protože součástí podvodu mohou být tajné dohody (koluze), falšování, úmyslná opomenutí, nepravdivá prohlášení nebo obcházení vnitřních kontrol.
- Seznámit se s vnitřním kontrolním systémem DIAKONIE relevantním pro audit v takovém rozsahu, abych mohl navrhnout auditorské postupy vhodné s ohledem na dané okolnosti, nikoli abych mohl vyjádřit názor na účinnost jejího vnitřního kontrolního systému.
- Posoudit vhodnost použitých účetních pravidel, přiměřenost provedených účetních odhadů a informace, které v této souvislosti ředitelka DIAKONIE uvedla v příloze účetní závěrky.

- Posoudit vhodnost použití předpokladu nepřetržitého trvání při sestavení účetní závěrky ředitelkou a to, zda s ohledem na shromážděné důkazní informace existuje významná (materiální) nejistota vyplývající z událostí nebo podmínek, které mohou významně zpochybnit schopnost DIAKONIE nepřetržitě trvat. Jestliže dojde k závěru, že taková významná (materiální) nejistota existuje, je mojí povinností upozornit v mojí zprávě na informace uvedené v této souvislosti v příloze účetní závěrky, a pokud tyto informace nejsou dostatečné, vyjádřit modifikovaný výrok. Moje závěry týkající se schopnosti DIAKONIE nepřetržitě trvat vycházejí z důkazních informací, které jsem získal do data mojí zprávy. Nicméně budoucí události nebo podmínky mohou vést k tomu, že DIAKONIE ztratí schopnost nepřetržitě trvat.
- Vyhodnotit celkovou prezentaci, členění a obsah účetní závěrky, včetně přílohy, a dále to, zda účetní závěrka zobrazuje podkladové transakce a události způsobem, který vede k věrnému zobrazení.

Mojí povinností je informovat ředitelku mimo jiné o plánovaném rozsahu a načasování auditu a o významných zjištěních, která jsem v jeho průběhu učinil, včetně zjištěných významných nedostatků ve vnitřním kontrolním systému.



Zdeněk Jaroš

Ing. Zdeněk Jaroš
Koutkova 344
674 01 Třebíč
auditor č. oprávnění 1477

24. března 2023

Příloha k účetní uzávěrce sestavené k 31. 12. 2022
(v souladu s §§ 29 a 30 vyhlášky č. 504/2002 Sb.)

1. Název a sídlo účetní jednotky:
Diakonie ČCE-středisko v Myslibořicích
IČO: 00839345
Datum vzniku: 1. 12. 1991
Datum zápisu do evidence ministerstva kultury: 9. 9. 2003
Evidováno pod čj. 13586/2003
2. Právní forma účetní jednotky:
Církevní právnická osoba - středisko Diakonie ČCE
3. Vymezení účelu, pro který byla účetní jednotka zřízena:
Křesťanská sociální péče, ošetrovatelská a pečovatelská služba

Ostatní činnosti účetní jednotky:
Zemědělská a hostinská činnost.
4. Statutární orgány a změny provedené v účetním období:
V účetním období nebyly provedeny žádné změny.

Složení statutárního orgánu střediska DČCE

Paní Bc. Michaela Grmelová - předsedkyně správní rady (ředitelka)
Paní Iva Malá - členka správní rady
Paní Ilona Pelánová - členka správní rady
Paní Ivana Vrzáčková - členka správní rady
5. Informace o zakladatelích:
Středisko DČCE bylo zřízeno představenstvem DČCE po předchozím souhlasu synodu ČCE dne 1. 12. 1991
6. Vklady do vlastního jmění: nebyly
7. Účetní období, za které je sestavena účetní uzávěrka a rozvahový den
Účetním obdobím účetní jednotky je kalendářní rok 2022.
Rozvahovým dnem dle § 19 odst. 1 ZoÚ je 31. 12. 2022.
8. Použité účetní metody:
 - Vymezení nákladů souvisejících s pořízením dlouhodobého nehmotného a hmotného majetku – součástí pořizovací ceny jsou náklady související s pořízením
 - Vymezení nákladů souvisejících s pořízením podílů – ve výši nominálu vkladu do základního jmění společnosti s ručením omezením
 - Vymezení nákladů souvisejících s pořízením zásob – potraviny jsou oceněny pořizovací cenou, vlastní produkce zvířat a výrobků dle předem stanovených vnitropodnikových cen, ochranné pomůcky v nákupní ceně
 - Vymezení nákladů souvisejících s pořízením pohledávek – ocenění je v nominální ceně



- Odpisování majetku – měsíční účetní odpisy ve výši daňových lineárních ve snížené sazbě (hlavní budova, telefonní ústředna) – dle ročního odpisového plánu. Středisko po posouzení životnosti a využitelnosti nemovitého majetku pořízeného darem se rozhodlo od r. 2005 odepisovat hlavní budovu 67 let a telefonní ústřednu 15 let.
 - Postup tvorby a použití rezerv – nejsou
 - Metoda kursových rozdílů – Doklady v cizí měně jsou proúčtovány platným kurzem ČNB ke dni uskutečnění účetního případu
 - Poskytnut příspěvek na stravování dle aktuální kalkulace ceny oběda ve výši 5,- Kč na jedno hlavní jídlo (oběd) a účtován na účet 528
9. Způsob zpracování účetních záznamů - účetní záznamy jsou zpracovávány pomocí software POHODA.
10. Způsob a místo úschovy účetních záznamů
účetní záznamy jsou archivovány v souladu s §31 a 32 Zákona o účetnictví v příručním archivu účetní jednotky
11. Účasti v obchodních společnostech: Obchodní firma: DOMOV MEDIA spol. s r.o.
výše obchodního podílu: 100%, základní kapitál k 31. 12. 2022: 200.000,-Kč
výsledek hospodaření za r. 2022 byl ve výši 21 580,79 (zisk).
12. Celková výše závazků neobsažených v rozvaze - nejsou.
13. Výsledek hospodaření v členění podle jednotlivých druhů činností (před zdaněním)
Hlavní činnost – účetní zisk 1 296 570,71 Kč. Hospodářská činnost – účetní zisk 14 545,63 Kč.
14. Údaje o zaměstnancích: Průměrný přepočtený počet pracovníků za rok 2022 je 119,65.

Podle kategorií :	Sestry a lékaři	7,98
	Pracovnice soc. péče	74,99
	Uklízečky	8,53
	Administrativa, sociální pracovnice	15
	Kuchařky	8
	Údržba	3,65
	Prádelna	3,50

<u>Osobní náklady celkem:</u>	57 480 915,82 Kč
v tom:	
mzdové náklady	41 907 428,- Kč
zákonné sociální a zdravotní pojištění	13 802 707,- Kč
ostatní sociální náklady (přísp. na obědy)	55 990,- Kč
zákonné sociální náklady	1 354 924,- Kč
náklady na vzdělávání a další rozvoj zaměstnanců	359 866,82 Kč

15. Účasti členů statutárních, kontrolních a jiných orgánů a jejich rodinných příslušníků v osobách, s nimiž účetní jednotka uzavřela za vykazované účetní období obchodní smlouvy nebo jiné smluvní vztahy:

Dle informací, které jsou účetní jednotce známy, nemají členové správní a dozorní



rady, ani jejich rodinní příslušníci, účast v osobách, s nimiž účetní jednotka uzavřela za účetní období obchodní smlouvy nebo jiné smluvní vztahy.

16. Počet a postavení zaměstnanců, pokud jsou zároveň členy statutárních orgánů, kontrolních nebo jiných orgánů účetní jednotky:
1 zaměstnanec – člen Dozorčí rady střediska
4 zaměstnanci – členové Správní rady střediska.
17. Další majetková plnění členům statutárních, kontrolních a jiných orgánů
Členům správní a členům dozorčí rady, včetně bývalých, nebyly poskytnuty během Účetního období žádné zálohy ani úvěry. Taktéž účetní jednotka nepřijala během Účetního období žádný závazek ne jejich účet, jakožto určitý druh záruky.
18. Daňové úlevy na dani z příjmů: Základ daně účetní jednotky byl zjištěn transformací Výsledku hospodaření dle platných ustanovení ZDP. Účetní jednotka využila možnosti snížit svůj daňový základ v souladu s ustanovením § 20 odst. 7 ZDP a částku uspořené daně ve výši 153 884 Kč použije v roce 2023 na pokrytí provozních nákladů hlavní činnosti, popř. na pořízení nového majetku. Uspořená daň z roku 2021 ve výši 140 855 byla použita na pořízení investičního majetku a pokrytí ztráty hlavní činnosti (pečovatelské služby)
19. Komentář k významným položkám, resp. skupinám položek rozvahy a výkazu zisku a ztráty (dotace na provoz)
- | | |
|---|------------------|
| Kraj Vysočina – provozní dotace | 2 154 000,-- Kč |
| Kraj Vysočina – dotace na dobrovolnictví | 105 000,-- Kč |
| MPSV - provozní dotace | 24 760 000,-- Kč |
| MPSV – výpadek příjmů (uprchlík z Ukrajiny v pob. službě) | 98 905,-- Kč |
| SFŽP – výsadba stromů | 15 167,-- Kč |
| Město Jaroměřice n. Rok. – dotace na pečovatelskou službu | 140 000,-- Kč |
| různé obce – provozní dotace | 878 500,-- Kč |
| Úřad práce – program Antivirus | 78 853,-- Kč |
| ČCE – dotace na opravu podlahy v kapli | 350 000,-- Kč |
| OSSZ – náhrada mzdy zaměstnanec (Akce pro děti a mládež) | 11 929,-- Kč |

20. Informace o evidenci a výši drobného hmotného dlouhodobého majetku (DDHM) k 31. 12. 2022:

Účet 028 (DDHM pořízený do r. 2002)	2 657 377,13 Kč
Účet 979 (DDHM pořízený od r. 2003)	12 120 703,44 Kč

21. Přehled přijatých darů : (příjmy osvobozené od daně)
- | | |
|--------------------------|---------------|
| nadační příspěvky a dary | 205 000,00 Kč |
| věcné dary | 123 609,68 Kč |

22. Veřejná sbírka
Ve fondech na účtu 914500 Peněžní fond-veřejná sbírka-Pomněnka NMNM organizace účtuje o zdrojích získaných z veřejné sbírky. Prostředky jsou určené



na stavbu a vybavení nového domova se zvláštním režimem (Pomněnka) v Novém Městě na Moravě. Stavba byla zahájena v březnu 2022.
Vykazovaný stav fondu veřejné sbírky odpovídá stavu sbírkového účtu k rozvahovému dni.

23. Komentář k pohybu na účtech 546 000 Dary a 648 000 Zúčtování fondů
Ke 30.4.2022 došlo na základě Darovací smlouvy k převodu budovy zámku na ústředí Diakonie Českobratrské církve evangelické se sídlem v Praze. Majetek byl v počátku činnosti myslibořického střediska nabyt darováním.
24. Způsob vypořádání výsledku hospodaření z předcházejícího účetního období:
Účetní výsledek po zdanění (zisk) za rok 2021 ve výši 468 456,21 Kč byl po schválení účetní uzávěrky převeden do rezervního fondu.
25. Okamžik sestavení účetní závěrky: 31. 12. 2022

V Myslibořicích dne 22. 3. 2023

Bc. Michaela Grmelová
ředitelka



ROZVAHA
v plném rozsahu
ke dni 31.12.2022
(v celých tisících Kč)

Název, sídlo a právní forma účetní
jednotky
Diakonie ČCE - středisko v My
Myslibořice 1
Myslibořice (část)
675 60

Účetní jednotka doručí:
1 x příslušnému fin. orgánu

IČO
00839345

Označení	AKTIVA	číslo řádku	Stav k prvnímu dni účetního období	Stav k posled. dni účetního období
a	b	c	1	2
A.	Dlouhodobý majetek celkem Součet A.I. až A.IV.	1	87 549	47 013
A. I.	Dlouhodobý nehmotný majetek celkem Součet A.I.1. až A.I.7.	9		
A. I. 1.	Nehmotné výsledky výzkumu a vývoje (012)	2		
A. I. 2.	Software (013)	3		
A. I. 3.	Ocenitelná práva (014)	4		
A. I. 4.	Drobný dlouhodobý nehmotný majetek (018)	5		
A. I. 5.	Ostatní dlouhodobý nehmotný majetek (019)	6		
A. I. 6.	Nedokončený dlouhodobý nehmotný majetek (041)	7		
A. I. 7.	Poskytnuté zálohy na dlouhodobý nehmotný majetek (051)	8		
A. II.	Dlouhodobý hmotný majetek celkem Součet A.II.1. až A.II.10.	20	113 400	69 430
A. II. 1.	Pozemky (031)	10	4 129	4 045
A. II. 2.	Umělecká díla, předměty a sbírky (032)	11		
A. II. 3.	Stavby (021)	12	86 410	12 453
A. II. 4.	Hmotné movité věci a jejich soubory (022)	13	15 275	15 905
A. II. 5.	Pěstitelské celky trvalých porostů (025)	14		
A. II. 6.	Dospělá zvířata a jejich skupiny (026)	15		
A. II. 7.	Drobný dlouhodobý hmotný majetek (028)	16	2 702	2 657
A. II. 8.	Ostatní dlouhodobý hmotný majetek (029)	17		
A. II. 9.	Nedokončený dlouhodobý hmotný majetek (042)	18	4 884	34 370
A. II. 10.	Poskytnuté zálohy na dlouhodobý hmotný majetek (052)	19		
A. III.	Dlouhodobý finanční majetek celkem Součet A.III.1. až A.III.6.	28	10 650	382
A. III. 1.	Podíly – ovládaná nebo ovládající osoba (061)	21		
A. III. 2.	Podíly – podstatný vliv (062)	22	391	382
A. III. 3.	Dluhové cenné papíry držené do splatnosti (063)	23		
A. III. 4.	Zápůjčky organizačním složkám (066)	24		
A. III. 5.	Ostatní dlouhodobé zápůjčky (067)	25		
A. III. 6.	Ostatní dlouhodobý finanční majetek (069)	26	10 259	
A. IV.	Oprávky k dlouhodobému majetku celkem Součet A.IV.1. až A.IV.11.	40	-36 501	-22 799
A. IV. 1.	Oprávky k nehmotným výsledkům výzkumu a vývoje (072)	29		
A. IV. 2.	Oprávky k softwaru (073)	30		
A. IV. 3.	Oprávky k ocenitelným právům (074)	31		
A. IV. 4.	Oprávky k drobnému dlouhodobému nehmotnému majetku (078)	32		
A. IV. 5.	Oprávky k ostatnímu dlouhodobému nehmotnému majetku (079)	33		
A. IV. 6.	Oprávky ke stavbám (081)	34	-21 190	-6 892
A. IV. 7.	Oprávky k samostatným hmotným movitým věcem a souborům hmotných movitých věcí (082)	35	-12 608	-13 250
A. IV. 8.	Oprávky k pěstitelským celkům trvalých porostů (085)	36		
A. IV. 9.	Oprávky k základnímu stádu a tažným zvířatům (086)	37		
A. IV. 10.	Oprávky k drobnému dlouhodobému hmotnému majetku (088)	38	-2 703	-2 657
A. IV. 11.	Oprávky k ostatnímu dlouhodobému hmotnému majetku (089)	39		



Označení	AKTIVA	číslo řádku	Stav k prvnímu dni účetního období	Stav k posled. dni účetního období
a	b	c	1	2
B.	Krátkodobý majetek celkem	Součet B.I. až B.IV.	17 415	32 743
B. I.	Zásoby celkem	Součet B.I.1. až B.I.9.	289	426
B. I. 1.	Materiál na skladě	(112)	275	399
B. I. 2.	Materiál na cestě	(119)		
B. I. 3.	Nedokončená výroba	(121)		
B. I. 4.	Polotovary vlastní výroby	(122)		
B. I. 5.	Výrobky	(123)	8	3
B. I. 6.	Mladá a ostatní zvířata a jejich skupiny	(124)	6	5
B. I. 7.	Zboží na skladě a v prodejnách	(132)		19
B. I. 8.	Zboží na cestě	(139)		
B. I. 9.	Poskytnuté zálohy na zásoby	(314)		
B. II.	Pohledávky celkem	Součet B.II.1. až B.II.19.	8 718	6 709
B. II. 1.	Odběratelé	(311)	675	576
B. II. 2.	Směnky k inkasu	(312)		
B. II. 3.	Pohledávky za eskontované cenné papíry	(313)		
B. II. 4.	Poskytnuté provozní zálohy	(314)	42	43
B. II. 5.	Ostatní pohledávky	(315)	12	18
B. II. 6.	Pohledávky za zaměstnanci	(335)		
B. II. 7.	Pohl. za institucemi soc. zabezpečení a veřejného zdrav. pojištění	(336)		
B. II. 8.	Daň z příjmů	(341)		
B. II. 9.	Ostatní přímé daně	(342)		
B. II. 10.	Daň z přidané hodnoty	(343)		
B. II. 11.	Ostatní daně a poplatky	(345)	4	
B. II. 12.	Nároky na dotace a ostatní zúčtování se státním rozpočtem	(346)	18	
B. II. 13.	Nároky na dotace a ost. zúčt. s rozp. orgánů územ. samospr. celků	(348)		
B. II. 14.	Pohledávky za společníky sdruženými ve společnosti	(358)		
B. II. 15.	Pohledávky z pevných termínových operací a opcí	(373)		
B. II. 16.	Pohledávky z vydaných dluhopisů	(375)		
B. II. 17.	Jiné pohledávky	(378)		
B. II. 18.	Dohadné účty aktivní	(388)	7 967	6 072
B. II. 19.	Opravná položka k pohledávkám	(391)		
B. III.	Krátkodobý finanční majetek celkem	Součet B.III.1. až B.III.7.	8 368	25 565
B. III. 1.	Peněžní prostředky v pokladně	(211)	160	160
B. III. 2.	Ceniny	(213)	2	2
B. III. 3.	Peněžní prostředky na účtech	(221)	8 206	25 403
B. III. 4.	Majetkové cenné papíry k obchodování	(251)		
B. III. 5.	Dluhové cenné papíry k obchodování	(253)		
B. III. 6.	Ostatní cenné papíry	(256)		
B. III. 7.	Peníze na cestě	(261)		
B. IV.	Jiná aktiva celkem	Součet B.IV.1. až B.IV.2.	40	43
B. IV. 1.	Náklady příštích období	(381)	40	43
B. IV. 2.	Příjmy příštích období	(385)		
	Aktiva celkem	Součet A. až B.	104 964	79 756



Označení	PASIVA	číslo řádku	Stav k prvnímu dni účetního období	Stav k posled. dni účetního období
a	b	c	3	4
A.	Vlastní zdroje celkem	Součet A.I. až A.II.	90 092	54 039
A. I.	Jmění celkem	Součet A.I.1. až A.I.3.	89 624	53 033
A. I. 1.	Vlastní jmění (901)	87	71 281	26 093
A. I. 2.	Fondy (911)	88	18 084	26 940
A. I. 3.	Oceňovací rozdíly z přecenění finančního majetku a závazků (921)	89	259	
A. II.	Výsledek hospodaření celkem	Součet A.II.1 až A.II.3.	468	1 006
A. II. 1.	Účet výsledku hospodaření (963)	91	x	1 006
A. II. 2.	Výsledek hospodaření ve schvalovacím řízení (931)	92	468	x
A. II. 3.	Nerozdělený zisk, neuhrazená ztráta minulých let (932)	93		
B.	Cizí zdroje celkem	Součet B.I. až B.IV.	14 872	25 717
B. I.	Rezervy celkem	Hodnota B.I.1.		
B. I. 1.	Rezervy (941)	96		
B. II.	Dlouhodobé závazky celkem	Součet B.II.1. až B.II.7.		
B. II. 1.	Dlouhodobé úvěry (951)	98		
B. II. 2.	Vydané dluhopisy (953)	99		
B. II. 3.	Závazky z pronájmu (954)	100		
B. II. 4.	Přijaté dlouhodobé zálohy (955)	101		
B. II. 5.	Dlouhodobé směnky k úhradě (958)	102		
B. II. 6.	Dohadné účty pasivní (389)	103		
B. II. 7.	Ostatní dlouhodobé závazky (959)	104		
B. III.	Krátkodobé závazky celkem	Součet B.III.1. až B.III.23.	14 842	25 702
B. III. 1.	Dodavatelé (321)	106	2 539	13 614
B. III. 2.	Směnky k úhradě (322)	107		
B. III. 3.	Přijaté zálohy (324)	108	6 745	6 283
B. III. 4.	Ostatní závazky (325)	109	39	692
B. III. 5.	Zaměstnanci (331)	110	3 328	3 119
B. III. 6.	Ostatní závazky vůči zaměstnancům (333)	111	36	26
B. III. 7.	Závazky k institucím soc. zabezpečení a veřejného zdrav. pojištění (336)	112	1 831	1 629
B. III. 8.	Daň z příjmů (341)	113	8	133
B. III. 9.	Ostatní přímé daně (342)	114	308	197
B. III. 10.	Daň z přidané hodnoty (343)	115		
B. III. 11.	Ostatní daně a poplatky (345)	116		
B. III. 12.	Závazky ve vztahu k státnímu rozpočtu (346)	117		
B. III. 13.	Závazky ve vztahu k rozpočtu orgánů územ. samospr. celků (348)	118		
B. III. 14.	Závazky z upsaných nesplacených cenných papírů a podílů (367)	119		
B. III. 15.	Závazky ke společníkům sdruženým ve společnosti (368)	120		
B. III. 16.	Závazky z pevných termínových operací a opcí (373)	121		
B. III. 17.	Jiné závazky (379)	122	2	1
B. III. 18.	Krátkodobé úvěry (231)	123		
B. III. 19.	Eskontní úvěry (232)	124		
B. III. 20.	Vydané krátkodobé dluhopisy (241)	125		
B. III. 21.	Vlastní dluhopisy (255)	126		
B. III. 22.	Dohadné účty pasivní (389)	127	6	8
B. III. 23.	Ostatní krátkodobé finanční výpomoci (249)	128		



Označení	PASIVA	číslo řádku	Stav k prvnímu dni účetního období	Stav k posled. dni účetního období
a	b	c	3	4
B. IV.	Jiná pasiva celkem Součet B.IV.1. až B.IV.2.	133	30	15
B. IV. 1.	Výdaje příštích období (383)	130		
B. IV. 2.	Výnosy příštích období (384)	131	30	15
	Pasiva celkem Součet A. až B.	134	104 964	79 756



Sestaveno dne: 22.03.2023		Podpisový záznam statutárního orgánu účetní jednotky nebo podpisový vzor fyzické osoby, která je účetní jednotkou
		<i>Jamelař</i>
Právní forma účetní jednotky	Předmět podnikání sociální služby	Pozn.:

VÝKAZ ZISKU A ZTRÁTY
v plném rozsahu
ke dni 31.12.2022
(v celých tisících Kč)

Název, sídlo a právní forma účetní
jednotky
Diakonie ČCE - středisko v My
Myslibořice 1
Myslibořice (část)
675 60

Účetní jednotka doručí:
1 x příslušnému finančnímu orgánu

IČO
00839345

Označení	TEXT	Číslo řádku	Činnosti		
			Hlavní 5	Hospodářská 6	Celkem 7
A.	Náklady	1			
A. I.	Spotřebované nákupy a nakupované služby Součet A.I.1. až A.I.6.	2	16 733	362	17 095
A. I. 1.	Spotřeba materiálu, energie a ostatních neskladovaných dodávek	3	9 491	64	9 555
A. I. 2.	Prodané zboží	4			
A. I. 3.	Opravy a udržování	5	2 408	283	2 691
A. I. 4.	Náklady na cestovné	6	10		10
A. I. 5.	Náklady na reprezentaci	7	176		176
A. I. 6.	Ostatní služby	8	4 648	15	4 663
A. II.	Změny stavu zásob vlastní činnosti a aktivace Součet A.II.7. až A.II.9.	9	-8	-22	-30
A. II. 7.	Změna stavu zásob vlastní činnosti	10			
A. II. 8.	Aktivace materiálu, zboží a vnitroorganizačních služeb	11	-8	-22	-30
A. II. 9.	Aktivace dlouhodobého majetku	12			
A. III.	Osobní náklady Součet A.III.10. až A.III.14.	13	57 434	47	57 481
A. III. 10.	Mzdové náklady	14	41 873	34	41 907
A. III. 11.	Zákonné sociální pojištění	15	13 791	12	13 803
A. III. 12.	Ostatní sociální pojištění	16			
A. III. 13.	Zákonné sociální náklady	17	1 354	1	1 355
A. III. 14.	Ostatní sociální náklady	18	416		416
A. IV.	Daně a poplatky Hodnota A.IV.15.	19	9	4	13
A. IV. 15.	Daně a poplatky	20	9	4	13
A. V.	Ostatní náklady Součet A.V.16. až A.V.22.	21	60 512	8	60 520
A. V. 16.	Smluvní pokuty, úroky z prodlení, ostatní pokuty a penále	22	1		1
A. V. 17.	Odpis nedobytné pohledávky	23			
A. V. 18.	Nákladové úroky	24			
A. V. 19.	Kursově ztráty	25			
A. V. 20.	Dary	26	60 379		60 379
A. V. 21.	Manka a škody	27	2		2
A. V. 22.	Jiné ostatní náklady	28	130	8	138
A. VI.	Odpisy, prodaný majetek, tvorba a použití rezerv a opravných položek Součet A.VI.23. až A.VI.27.	29	1 396	105	1 501
A. VI. 23.	Odpisy dlouhodobého majetku	30	1 396	105	1 501
A. VI. 24.	Prodaný dlouhodobý majetek	31			
A. VI. 25.	Prodané cenné papíry a podíly	32			
A. VI. 26.	Prodaný materiál	33			
A. VI. 27.	Tvorba a použití rezerv a opravných položek	34			
A. VII.	Poskytnuté příspěvky Hodnota A.VII.28.	35	489		489
A. VII. 28.	Poskytnuté členské příspěvky a příspěvky zúčtované mezi organizačními složkami	36	489		489



Označení	TEXT	Číslo řádku	Činnosti			
			Hlavní	Hospodářská	Celkem	
			5	6	7	
A. VIII.	Daň z příjmů	Hodnota A.VIII.29.	37	295	10	305
A. VIII. 29	Daň z příjmů		38	295	10	305
	Náklady celkem	Součet A.I. až A.VIII.	39	136 860	514	137 374
B.	Výnosy		40			
B. I.	Provozní dotace	Hodnota B.I.1.	41	28 592		28 592
B. I. 1.	Provozní dotace		42	28 592		28 592
B. II.	Přijaté příspěvky	Součet B.II.2. až B.II.4.	43	329		329
B. II. 2.	Přijaté příspěvky zúčtované mezi organizačními složkami		44			
B. II. 3.	Přijaté příspěvky (dary)		45	329		329
B. II. 4.	Přijaté členské příspěvky		46			
B. III.	Tržby za vlastní výkony a za zboží		47	47 091	518	47 609
B. IV.	Ostatní výnosy	Součet B.IV.5. až B.IV.10.	48	61 459		61 459
B. IV. 5.	Smluvní pokuty, úroky z prodlení, ostatní pokuty a penále		49			
B. IV. 6.	Platby za odepsané pohledávky		50			
B. IV. 7.	Výnosové úroky		51	640		640
B. IV. 8.	Kursově zisky		52			
B. IV. 9.	Zúčtování fondů		53	60 322		60 322
B. IV. 10.	Jiné ostatní výnosy		54	497		497
B. V.	Tržby z prodeje majetku	Součet B.V.11. až B.V.15.	55	391		391
B. V. 11.	Tržby z prodeje dlouhodobého nehmotného a hmotného majetku		56	7		7
B. V. 12.	Tržby z prodeje cenných papírů a podílů		57			
B. V. 13.	Tržby z prodeje materiálu		58			
B. V. 14.	Výnosy z krátkodobého finančního majetku		59			
B. V. 15.	Výnosy z dlouhodobého finančního majetku		60	384		384
	Výnosy celkem	Součet B.I. až B.V.	61	137 862	518	138 380
C.	Výsledek hospodaření před zdaněním	ř. 61 - (ř. 39 - ř.37)	62	1 297	14	1 311
D.	Výsledek hospodaření po zdanění	ř. 62 - ř. 37	63	1 002	4	1 006



Sestaveno dne: 22.03.2023		Podpisový záznam statutárního orgánu účetní jednotky nebo podpisový vzor fyzické osoby, která je účetní jednotkou
		<i>Jamela</i>
Právní forma účetní jednotky	Předmět podnikání sociální služby	Pozn.:

K 31. prosinci 2022 pracovalo v našem středisku celkem 126 stálých zaměstnanců, z toho 86 v přímé péči. Rodičovskou nebo mateřskou dovolenou čerpaly celkem tři zaměstnankyně. Na dohodu o pracovní činnosti u nás pracovali 2 odborní lékaři, a to kožní lékařka Zuzana Valová a psychiatr Petr Pokorný. Během roku se na dohodách o provedení práce do 300 odpracovaných hodin vystřídalo celkem 42 pracovníků. Byli to převážně studenti středních a odborných škol, kteří během celého roku zastupovali pracovníky na nemocenské, v karanténě nebo čerpající dovolenou.

V roce 2022 ukončilo z různých důvodů pracovní poměr celkem 53 zaměstnanců. Postupně je nahradili pracovníci noví, a to na zdravotním úseku Radka Bulová, Jana Makešová, Hana Bendová, Nikola Minarčíková, Karolína Bláhová, Michaela Padělková, Žaneta Denemarková a Iva Malichová. Na pozici asistentky zdravotního úseku nastoupila Petra Žwaková. Do kuchyně střediska nastoupily nové kuchařky, a to Adéla Fňukalová a Miroslava Zdarsová. Jako skladnice potravin nastoupila Hana Doláková a na pozici nutriční sestry Jitka Součková. Nejvíce pracovníků nastoupilo do přímé péče, a to: Martin Suchý, Petra Mansfeldová, Aneta Bauerová, Alena Jelínková, Natalia Nesterenko, Marie Novotná, Simona Doležalová, Jitka Veselá, Barbora Fajstlová, Renata Nováková, Zuzana Zelníčková, Iva Nečesalová, Monika Králíková, Daniela Krutišová, Alena Kabelková, Eliška Jelínková, Jaroslava Částková a Kristýna Macková. Na pozici uklízečky nastoupila Nikola Bělovská a ekonomický úsek posílila Alena Svobodová.

Během roku jsme zaevidovali 140 pracovních neschopností, které trvaly celkem 4 015 kalendářních dnů. Ošetřovné nebo dlouhodobé ošetřovné čerpalo 16 zaměstnanců, a to celkem 160 dnů.

Průměrný věk našich zaměstnanců byl v roce 2022 42 let.

Benefity pro naše zaměstnance v roce 2022:

- týden dovolené navíc
- příspěvek na obědy
- zvýhodněné ubytování i možnost přespání po směně
- příspěvek na penzijní spoření zaměstnavatelem ve výši 500 Kč
- příspěvek na dopravu dojíždějících zaměstnanců
- jednorázový finanční příspěvek při životním jubileu a odchodu do důchodu
- odměna za věrnost
- možnost bezplatně se vzdělávat v rámci pracovní doby, a to většinou přímo v budově střediska
- zvýhodněný pronájem letní jídelny pro rodinné oslavy
- možnost zúčastnit se kulturních akcí pro zaměstnance, kdy organizace zajišťuje většinou dopravu zdarma
- zvýhodněné telefonování v rámci církevní mobilní sítě pro zaměstnance i jeho rodinné příslušníky
- vánoční balíčky pro zaměstnance.

EKONOMIKA STŘEDISKA A ZAMĚSTNANCI

6.3. ZAMĚSTNANCI, JEJICH PODPORA A ROZVOJ

Kurzy a vzdělávací akce pro naše zaměstnance uskutečněné ve středisku v roce 2022:

- Úvod do problematiky péče o inkontinentního žadatele
- Komunikace v obrazech se zaměřením na osoby s demencí
- Nové trendy v moderním vaření
- Emoce v obrazech
- Zvládání problémových situací v pečovatelských službách
- Pokojná smrt – akceptace a základy komunikace
- Proměny ve stáří a geronto oblek
- Základy polohování a ergonomické manipulace s uživatelem v geriatrické praxi
- Virtuální realita demence
- Demence v obrazech
- Kufr plný vzpomínek
- Komunikace v týmu

Všichni zaměstnanci střediska jsou pod pravidelnou **interní i externí supervizí**. Interní supervizi provádí přímý nadřízený zaměstnanec. Externí supervizi zajišťuje Mgr. Iva Macková.

Jsme moc rádi, že se naši zaměstnanci nejenom příkladně starají o naše seniory, ale umějí také pomoci druhým, když je to potřeba. V rámci krize na Ukrajině řada z nich poslala finanční dary. Zároveň někteří materiálně podpořili ukrajinské rodiny, které našly svoje útočiště v Myslibořicích a okolí. Pomohli také dobře se adaptovat na místní prostředí jednomu seniorovi z Ukrajiny, který v našem zařízení našel svůj nový domov. Zároveň mezi sebe přijali ukrajinskou zaměstnankyni, která v našem středisku našla práci a se svojí rodinou bydlí v Myslibořicích.

Během roku se řada z nich podílela také na různých sbírkách pořádaných našim ústředím na pomoc v nouzi zaměstnancům, kteří se ocitli v tíživé situaci. Částkou 2 700 Kč jsme přispěli také během sbírky „Koláč pro hospic“ pořádanou Charitou ČR. V rámci tzv. „Květinového dne“ si naši zaměstnanci zakoupili celkem 130 kyticek. Za každou věnovali na boj proti rakovině minimálně 20Kč.





*„A každý, kdo je mezi vámi
dovedný, ať přijde a dělá
vše, co Hospodin přikázal“.
Exodus 35:10*



EKONOMIKA STŘEDISKA A ZAMĚSTNANCI

6.4. FUNDRAISING, PROPAGACE A REALIZOVANÉ PROJEKTY

Úsek fundraisingu a public relations je již řadu let nedílnou součástí ekonomického úseku. Díky fundraisingu mohou lépe fungovat naše služby, protože veřejné zdroje nepokryjí veškeré náklady na provoz organizace.

Kromě psaní různých grantových a dotačních žádostí, soustřeďoval svoji činnost především na oslovování nových dárců a udržování kontaktu s dárci stávajícími.

V roce 2022 jsme se především snažili získat nové dárcce a podporovatele stavby nového Domova Pomněnka, který budujeme v Novém Městě na Moravě. Dopisem o podporu stavby bylo osloveno celkem 160 obcí z Novoměstska, Bystřicka a Žďárska. Dar na podporu stavby jsme získali od třetiny z nich. Na konci roku jsme zrealizovali na Novoměstsku také „složenkovou kampaň“, která vynesla dary především od individuálních dárců ve výši více než 100 tis. Kč. Na podporu stavby zrealizoval FS ČCE v Novém Městě na Moravě „Festival pro Pomněnku“, který vynesl téměř 400 tis. Kč. Stavbu také podpořila řada oslovených firem, okolních farních sborů a jednotlivců.

Finanční dary od jednotlivců a firem jsme získali také na podporu myslibořického střediska. Významnou část darů a dotací na spolufinancování sociálních služeb jsme získali od obcí a měst, které mají u nás svoje občany.

Celková částka, kterou se podařilo v roce 2022 získat, byla 3 519 857 Kč. V této sumě jsou zahrnuty finanční a materiální dary ve výši 2 293 598 Kč. Na realizaci různorodých projektů se podařilo získat z nadací, nadačních fondů a dotačních řízení částku 1 226 259 Kč.

Na konci roku se úsek fundraisingu podílel na úspěšné realizaci dvou typicky předvánočních projektů, a to „Ježíškova vnučata“ a „Krabice od bot“. V rámci prvního ze jmenovaných projektů bylo splněno celkem 120 různorodých přání našich seniorů. Někteří dárci si registrují tato přání opakovaně již několik let a podporují a navštěvují naše klienty i během roku. Tento projekt je realizován

prostřednictvím Českého rozhlasu, který během roku vypisuje i různá menší grantová řízení. Také do nich jsme se zapojili a díky nim jsme získali novou televizi s velkou úhlopříčkou, sadu 50 nových knih, nová DVD s pohádkami a starými filmy. Všechny tyto potřebné věci zpřijemňují nyní život našim klientům.

V rámci projektu „Krabice od bot“ jsme získali 250 dárků pro děti ze znevýhodněných rodin a dětských domovů. Během měsíce listopadu a prosince je přinášeli naši zaměstnanci a dárci z okolí. Obdarovány tak byly děti z Dětského domova v Hrotovicích, Jemnici a také dvou služeb Charity Třebíč, Ambrelly a Klubíčka.

Pro naše klienty i veřejnost jsme připravili již XIII. Benefiční koncert „Odpoledne s dechovkou“, který se uskutečnil 19. června 2022. Jeho výtěžek ve výši téměř 115 000 Kč byl použit na dofinancování koupi Medivaku.

Důležitou součástí práce tohoto úseku je také propagace našeho střediska, poskytovaných služeb a připravovaných akcí. Děje se tak pomocí článků v novinách, na webu a facebooku. Ucelené informace za dané období dostává veřejnost díky zpravodaji střediska „Občasníku“, který vyšel 2x v průběhu roku.

Na úseku fundraisingu v roce 2022 pracovala Blanka Veselská a do srpna 2022 Soňa Matoušková. Propagační akce na podporu stavby Domova Pomněnka měl na starosti Petr Hladík.

Nejdůležitější podpořené projekty roku 2022:

1. Z VDV Olgy Havlové jsme získali 70 000 Kč na projekt „**Bezpečné koupání**“. Finanční prostředky byly využity na nákup koupacího lůžka.

2. Fond Vysočiny, program Dobrovolnictví 2022 podpořil částkou 105 000 Kč náš projekt „**Dobrovolníci v Diakonii ČCE – středisku v Myslibořicích**“.

3. Z dotačního řízení Moravskobudějovického mikroregionu jsme získali 60 000 Kč na **dofinancování sociálních služeb**.

4. Nadace ČEZ podpořila částkou 130 000 Kč náš projekt „S novými znalostmi k bronzové známce kvality, v rámci kterého jsme mohli realizovat 8 vzdělávacích kurzů pro naše zaměstnance.“

5. Z Fondu Vysočiny, programu „Investujeme v sociálních službách“ jsme získali částku 243 259 Kč na projekt „**Zařízení na dekontaminaci inkontinenčních pomůcek**“. Z těchto finančních prostředků a výtěžku XIII. Benefičního koncertu „Odpoledne s dechovkou“ jsme mohli zakoupit přístroj Medivak.

6. Z grantového řízení Nadace Občanského fóra jsme získali 45 000 Kč na projekt „**Záchrana historického schodiště – závěrečná 4. etapa**“. Bude z nich opravena část vedlejšího schodiště v budově střediska.

7. Z dotačního řízení Města Jaroměřice nad Rokytnou jsme získali částku 196 000 Kč na **obložení chodeb v budově střediska**.

8. V dotačním řízení Města Třebíč jsme získali částku 130 000 Kč na **spolufinancování sociálních služeb**.

V ROCE 2022 PODPOŘILI NAŠE STŘEDISKO TITO DÁRCI, KTERÝM ZE SRDCE DĚKUJEME:

Alfa in a.s., Altreva spol. s.r.o., Bc. Lada Ambrožová, Aquastav Pardubice, Ing. Ivana Bayerová, Miloslav Blažek, Jiří Bartušek, Květoslava Bartůňková, Věra Buchtová, Petra Burianová, Jaroslav Čech, Českobratrská církev evangelická, ČEZ Energioservis, s.r.o., Zdeněk Černý, Alena Čermáková, Martin Čuhel, Ing. Milan Daněk, Michaela Dáňová, Ing. Dana Dominová, Ing. Jaroslav Dokulil, Marie Dvořáková, Silvie Dvořáková, FS ČCE v Daňkovicích, FS ČCE v Novém Městě na Moravě, FS ČCE v Telči, FS ČCE v Třebíči, FS ČCE v Sázavě, FS ČCE ve Velkém Meziříčí, FS ČCE Sněžné, Esofia s.r.o., Dobromila Fialková, Ing. Josef Fiala, Vítězslav Fiala, Iva Fialová, MUDr. František Filipský, Ing. Ivo Fišer, Fond Vysočiny, Mgr. Tomáš Gartšík, MUDr. Blanka Götzová, Josef Hanák, H + H metal CZ, Bc. Michaela Grmelová, Pavel Hanych, Petr Hanych, Jana Hašková, Hartmann – Rico a.s, Alena Havlíková, Petr Hladík, Milena Helešicová, Karel Hlisenkovský, Eva Horáková, Lenka Horáková, Naděžda Hrdličková, Ludmila Humlíčková, Marcela Husárová, Jan Hubert, Jiří Chyba, Lenka Chybová, JUDr. Zdeněk Chudoba, Renáta Chudáčková, Ing. Jan Chroust, Isolit Bravo s.r.o., Miroslav Jány, Petra Jančíková, Ing. Zdeněk Jaroš, Zdeňka Kabelková, Jaroslav Kabelka, Radim Kalášek, MUDr. Tomáš Kazda, Ing. Karel Katovský, Světlana Konečná, Hana Konvalinková, Mgr. Hana Kotovičová, Miloslav Kotík, Mgr. Zuzana Kráčmarová, Ing. Petr Kuba, Helena Kuderová, Marie Králová, MUDr. Pavel Konvalinka, Irena a Pavel Kovaříkovi, Michal Kovář, Miloslav Krejčí, Kraj Vysočina, MUDr. Ivan Kratochvíl, MUDr. Hana Krejzlová, Ivana a Petr Kyvířovi, Ing. Per Kuba, Milan Kubík, Šárka Krakovičová, MUDr. Jana Langášková, Lékárna „U Zámku“ Jaroměřice, Alena Lukášová, Jan Lukáš, Iva Malá, Marta Margoldová, Zdena Mazourková, Město Dolní Kounice, Město Havířov, Město Hrotovice, Město Ivančice, Město Jemnice, Město Kuřim, Městys Mohelno, Město Náměšť nad Oslavou, Město Nové Město na Moravě, Město Oslavany, Město Třebíč, Město Jaroměřice nad Rokytou, Město Strážnice, Město Svatka, Město Slavkov u Brna, Město Rosice, Městys Bobrová, Městys Bohdalov, Městys Jimramov, Městys Měřín, Městys Ostrov nad Oslavou, Městys Radostín nad Oslavou, Městys Sněžné, Mikroregion Moravskobudějovicko, MPSV, Vlasta Mikešová, MUDr. Hana Mišurcová, Módní oděvy Tobolková, Městská část Praha 18, Stanislav Močuba, Pavla Moučková, Hana a Jiří Müllerovi, Nadace ČEZ, Nadace OF, Nadační fond Českého rozhlasu, Nadační fond Nepřehlízím, Ing. Jana Nedbalová, Ing. Zlatuše Nechvátalová, Bohumil Němec, Oldřich a Marie Němcovi, Vlasta Němcová, Jana Němečková, Ondřej Němeček, Antonín Neubauer, Jana Nigrovičová, Miroslava Nováková, Václav Novotný Obec Baliny, Městys Bohdalov, Obec Bohdalec, Obec Borovnice, Obec Bukov, Obec Čáslavice, Obec Daňkovic, Obec Dolní Rožínka, Obec Dlouhé, Obec Dukovany, Obec Hartvíkovice, Obec Herálec, Obec Horní Dubňany, Obec Kožichovice, Obec Krhov, Obec Křídla, Obec Lesonice, Obec Lísek, Obec Martínkov, Obec Mirošov, Obec Myslibořice, Obec Nová Ves u Nového Města na Moravě, Obec Ostašov, Obec Petrůvky, Obec Pikárec, Obec Prosetín, Obec Radkovic u Hrotovic, Obec Rouchovany, Obec Únanov, Aneta Onodyová, Ing. Irena Ožanová, Plastpol s.r.o., Obec Sázava, Obec Sazomín, Obec Slavětice, Obec Smrk, Obec Sobotovice, Obec Strachujov, Obec Šebkovic, Obec Rovečné, Obec Třebenice, Obec Ujčov, Obec Věcov, Obec Velká Losenice, Obec Vidonín, , Obec Zárubice, Leona Olivíková, Petr Ondráček, Věra Palasová, Jaroslav Palec, Jana Pálková, Jaroslav Pajkr, Vladimír Pekárek, MUDr. Václav Peňáz, MUDr. Markéta Peňázová, Pension Modrý bod, Radka Petrová, Jaroslava Petříčková, Marie Pohanková, Marie Prodělalová, Ing. Leoš Pohanka, MVDr. Zdeněk Pohanka, Polysoft s.r.o., František Prvý, Lubomír Puchart, Plastpol, s.r.o., RACOM, s.r.o., Vladimír Remeň, Ondřej Ruml, Tereza Sábliková, Sbor církve bratrské, Ing. Vlasta Slámová, Blanka Sedláčková, Simona Sedřová, Jiřina Sladká, Josef Skalník, Miroslav Skalník, Václav Skalník, Milena Skálová, Spolek Anaon, Dana Simonidesová, Tomáš Starha, Marta Straková, Tomáš Suchánek, Alena Stehlíková, Libuše Špačková, Petr Šolc, Ing. Martina Špundová, Hana Šutová, Jarmila Švaříčková, TBG Vysočina, Petr Teplý, Tipafrost Třebíč, Trask Solutions a.s., TOMIreko s.r.o., Trebilift Třebíč, František Tichý, Ing. Jiřina Trnková, Lenka Uhrecká, František Vala, VDV Olgy Havlové, Mgr. Marta Vacušková, Ing. Hana Váchová, Marie Vařejková, Vladislav Vejtasa, Ing. Blanka Veselská, Daniel Vetter, VOBIS CZ, Vodárenská a.s., Ing. Jan Vondra, Alena Viková, Zdeněk Wolker, Winning PS, WAPA s.r.o., Alena Zimmermannová, Miroslav Zelený, Zerogas Litava, Pavel Ženatý,

a někteří další, kteří si nepřáli být jmenováni.



Kraj Vysočina



ALTREVA
MORE THAN WORKWEAR



NEPŘEHLÍŽÍM
nadační fond



NADACE ČEZ



winningps-pmk drill

trask

HAVÍŘOV

DARUJME.CZ



PODPORIL Kraj Vysočina
FOND VYSOČINY



NADACE



PETRŮVKY
OFICIÁLNÍ STRÁNKY OBCE

ESKO-T s.r.o.



Váš výrobce zmrzliny z Vysočiny
TIPAFROST



VDV
Výbor dobré vůle
Nadace Olgy Havlové



PLASTPOL s.r.o.



Město Kuřim



WAPA



EKONOMIKA STŘEDISKA A ZAMĚSTNANCI

6.5. STAVBA NOVÉHO DOMOVA POMNĚNKA V NOVÉM MĚSTĚ NA MORAVĚ

V úterý 15. března 2022 jsme začali v blízkosti novoměstské nemocnice a Pečovatelského domu stavět nový Domov Pomněnka, který bude sloužit především lidem s různými druhy demence od padesáti let věku.

Po šesti letech příprav a různých vyjednávání se tato důležitá stavba rozběhla naplno. Bude mít kapacitu 30 lůžek a sloužit bude především lidem z Novoměstska, Žďárska a Bystřicka. Podobná služba v tomto regionu zcela chybí. Už teď víme, že se nám zcela jistě podaří brzy zaplnit všechna lůžka v tomto domově.

Stavby a její realizace se ujala firma RONELI stavby SE, která vyhrála výběrové řízení. 6. května 2022 byl za přítomnosti ministra práce a sociálních věcí Mariána Jurečky poklepán „základní kámen“. Slavnostního aktu se ujali také ředitel Diakonie ČCE Jan Soběslavský, starosta Nového Města na Moravě Michal Šmarda, radní pro sociální oblast Kraje Vysočina Jan Tourek, vedoucí sociálního odboru Kraje Vysočina Věra Švarcová, náměstek hejtmana Kraje Vysočina Vladimír Novotný a také zástupce stavební firmy, zástupce projektantů a ředitelka myslibořického střediska Michaela Grmelová.

Velmi náročné byly počáteční práce, kdy muselo být přemístěno velké množství zeminy. Následně muselo být vyvrtáno celkem třiatdvacet vrtů v hloubce sto čtyřiceti metrů. Vrty byly následně propojeny a na ně bude připojeno tepelné čerpadlo, které bude odebírat teplo na vytápění Pomněnky. Poté obří vrtná souprava vyvrtala a zabetovala sto šedesát železobetonových pilot, které budou zajišťovat stabilitu stavby a také možnost přístavby druhého patra.

Následně pokračovaly betonářské práce a vyzdívání přízemí budovy. Do konce roku byla hotová hrubá stavba a probíhala izolace střechy. Uvnitř se rozběhly práce na elektroinstalaci a začaly přípravné práce pro vstupní areál a kapli.

Stavba by měla být dokončena v roce 2024 a následně bude probíhat její vybavování. Pokud vše půjde podle plánu, mohli by první klienti začít využívat služby Domova

Pomněnka na podzim téhož roku.

Celá stavba je financována z několika zdrojů. Tím největším je získaná dotace z Ministerstva práce a sociálních věcí ve výši 35 431 500 Kč. Další významnou částkou na tuto stavbu přispěl Kraj Vysočina, a to 14 220 000 Kč. Na stavbě Pomněnky se významným způsobem podílí i Nové Město na Moravě. Na stavbu vyčlenilo částku 8 000 000 Kč. Na stavbu využijeme také vlastní zdroje ve výši 15 000 000 Kč a dary ze Společenství dárců Diakonie ve výši také 15 000 000 Kč.

Na dokončení stavby a také na vybavení průběžně sháníme finanční prostředky, a to oslovováním firem, jednotlivců i obcí v okolí Nového Města na Moravě. Tímto způsobem se zatím podařilo získat finanční prostředky ve výši více než 2 000 000 Kč. V roce 2022 proběhlo několik propagačních akcí na podporu stavby s názvem „Festival pro Pomněnku“. Zároveň jsme veřejnost na konci roku oslovili „složkovou kampaní“, která měla za cíl nejenom získat další finanční prostředky na tuto stavbu, ale také veřejnost seznámit s novou budoucí sociální službou. Veřejnost se může o průběhu stavby dozvědět aktuální informace také prostřednictvím pravidelného newsletteru či na webu a facebooku Pomněnky.

Na tuto stavbu lze i nadále posílat finanční prostředky, a to na číslo účtu 297767439/0300, VS: 2210 anebo na číslo účtu veřejné sbírky, a to 297767738/0300. Velmi si podpory všech dárců vážíme a je pro nás zavazující.



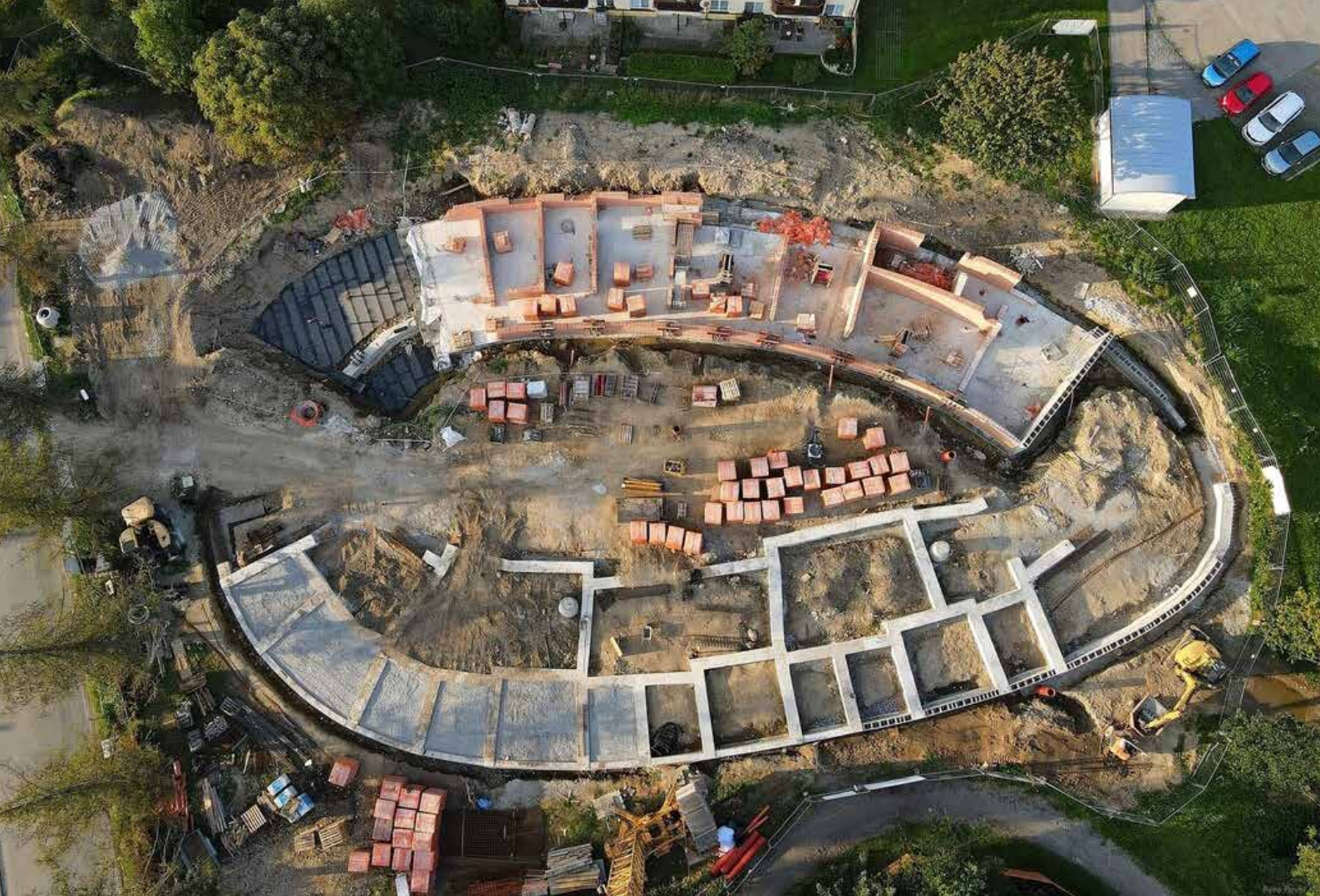

Modlitba na konec

Pane Bože,

když čteme předchozí řádky o životě v našem myslibořickém domově,
můžeme se s každou větou obracet k tobě a posílat ti zprávu o nás.

Jak obstojíme?
A jak nás vidíš ty?

Pracující i klienty,
pracovité i líné,
šikovné i nešikovné,
zdravé i nemocné,
osamělé i společenské,
věřící i nevěřící,
staré i mladé,
bezmocné i sebevědomé,
nechápaní i chápaní,
vděčné i nevděčné,
neklidné i vyrovnané,
nestatečné i odvážné,
tiché i hlučné,
skromné i neskromné,
pokorné i pyšné,
zranitelné i silné,

...

Věříme, že nás vidíš ve svém světle, které nám prozařuje každý den.

Věříme, že jsi s námi ve chvílích radostných i těžkých.

Věříme, že nás provázíš po našich cestách klikatých i rovných.

Věříme, že pomáháš naší nedůvěře.

Věříme v tvoji moc, v tvoji milost a tvé odpuštění našich hříchů.

Prosíme, dej, ať nemyslíme na sebe na prvním místě.

Prosíme, dej, ať tvoje dary přijímáme pokorně a umíme z nich rozdávat.

Prosíme, dej, ať tvým slovem posilování ožíváme, rosteme, uzdravujeme se.

Děkujeme ti za víru, naději a lásku.

Myslíme stále i na Ukrajince – na ty, kteří jsou ve válce, i na ty, kteří žijí mezi námi.

I pro ně platí slova této modlitby.

Amen.

Yvona Švaříčková, pastorační pracovnice

Nepřetržitá služba (ošetřovna): 568 834 949, 568 834 849, 568 834 829

Ředitelka: Bc. Michaela Grmelová, tel. 568 834 933, e-mail: reditel@domovmysliborice.cz

Sociální pracovníce: Jitka Vašíčková, DiS, tel. 568 834 947, e-mail: socialni@domovmysliborice.cz

Sociální pracovníce a vedoucí PS: Martina Cahová, DiS., tel. 568 834 958, e-mail: socialni@domovmysliborice.cz

Sociální pracovníce: Bc. Aneta Chládková, tel. 568 834 959, e-mail: socialni@domovmysliborice.cz

Ekonom: Iva Malá, tel. 568 834 937, e-mail: ekonom@domovmysliborice.cz

Mzdová účetní: Alena Skuciusová, tel. 568 834 934, e-mail: mzdova@domovmysliborice.cz

Pokladní, evidence majetku: Hana Grygerková, tel. 568 834 935, e-mail: pokladna@domovmysliborice.cz

Asistentka ředitelky, IT podpora: Bc. Alena Svobodová, tel. 568 834 931, e-mail: sekretariat@domovmysliborice.cz

Fundraising, projekty, web, PR, dobrovolníci: Ing. Blanka Veselská, tel. 568 834 955,

e-mail: projekty@domovmysliborice.cz

PR Domova Pomněnka: Petr Hladík, tel. 602 730 793, e-mail: petr.hladik@domovmysliborice.cz

Vedoucí DPS: Ilona Pelánová, DiS, tel. 568 834 942, e-mail: osetrovatel@domovmysliborice.cz

Vedoucí DZR a DOZP: Ivana Vrzáčková, tel. 568 834 960, e-mail: pecovatel@domovmysliborice.cz

Vedoucí zdravotního úseku: Bc. Radka Bulová, tel. 568 834 943, e-mail: zdravotnik@domovmysliborice.cz

Vedoucí úseku stravování: Jitka Dufková, tel. 568 834 938, e-mail: kuchyn@domovmysliborice.cz

Vedoucí technického úseku: Marek Procházka, tel. 568 834 936, e-mail: technik@domovmysliborice.cz

Katolický farář: Mgr. Jan Kovář, tel. 736 523 628, e-mail: pjankovar@seznam.cz

Evangelický farář: Mgr. Filip Boháč, tel. 604 169 503, e-mail: filip.bohac@evangnet.cz

Pastorační pracovníce: Ing. Yvona Švaříčková, tel. 603 919 030, e-mail: yvona.svarickova@post.cz

